



## ประกาศองค์การบริหารส่วนจังหวัดลพบุรี

### เรื่อง ประกวดราคาจ้างก่อสร้างโครงการก่อสร้างอาคารเก็บพัสดุ ตำบลทะเลชุบศร อำเภอเมืองลพบุรี จังหวัดลพบุรี ด้วยวิธีประกวดราคาอิเล็กทรอนิกส์ (e-bidding)

องค์การบริหารส่วนจังหวัดลพบุรี มีความประสงค์จะประกวดราคาจ้างก่อสร้างโครงการก่อสร้างอาคารเก็บพัสดุ ตำบลทะเลชุบศร อำเภอเมืองลพบุรี จังหวัดลพบุรี ด้วยวิธีประกวดราคาอิเล็กทรอนิกส์ (e-bidding) ราคาากลางของงานจ้างก่อสร้าง ในการประกวดราคาครั้งนี้ เป็นเงินทั้งสิ้น ๑,๐๘๔,๘๖๘.๙๒ บาท (หนึ่งล้านแปดหมื่นสี่พันแปดร้อยหกสิบแปดบาทเก้าสิบสองสตางค์) ตามรายการ ดังนี้

งานก่อสร้างอาคารสำนักงาน	จำนวน	๑	โครงการ
--------------------------	-------	---	---------

ผู้ยื่นข้อเสนอจะต้องมีคุณสมบัติ ดังต่อไปนี้

๑. มีความสามารถตามกฎหมาย

๒. ไม่เป็นบุคคลล้มละลาย

๓. ไม่อยู่ระหว่างเลิกกิจการ

๔. ไม่เป็นบุคคลซึ่งอยู่ระหว่างถูกระงับการยื่นข้อเสนอหรือทำสัญญากับหน่วยงานของรัฐไว้ชั่วคราว

เนื่องจากเป็นผู้ที่ไม่ผ่านเกณฑ์การประเมินผลการปฏิบัติงานของผู้ประกอบการตามระเบียบ ที่รัฐมนตรีว่าการกระทรวงการคลังกำหนดตามที่ประกาศเผยแพร่ในระบบเครือข่ายสารสนเทศของกรมบัญชีกลาง

๕. ไม่เป็นบุคคลซึ่งถูกระงับชื่อไว้ในบัญชีรายชื่อผู้ทำงานและได้แจ้งเวียนชื่อให้เป็นผู้ทำงานของหน่วยงานของรัฐในระบบเครือข่ายสารสนเทศของกรมบัญชีกลาง ซึ่งรวมถึงนิติบุคคลที่ผู้ทำงานเป็นหุ้นส่วนผู้จัดการ กรรมการผู้จัดการ ผู้บริหาร ผู้มีอำนาจในการดำเนินงานในกิจการของนิติบุคคลนั้นด้วย

๖. มีคุณสมบัติและไม่มีลักษณะต้องห้ามตามที่คณะกรรมการนโยบายการจัดซื้อจัดจ้างและการบริหารพัสดุภาครัฐกำหนดในราชกิจจานุเบกษา

๗. เป็นนิติบุคคลผู้มีอาชีพรับจ้างงานที่ประกวดราคาอิเล็กทรอนิกส์ดังกล่าว

๘. ไม่เป็นผู้มีผลประโยชน์ร่วมกันกับผู้ยื่นเสนอราคารายอื่นที่เข้ายื่นข้อเสนอให้แก่องค์การบริหารส่วนจังหวัดลพบุรี ณ วันประกาศประกวดราคาอิเล็กทรอนิกส์ หรือไม่เป็นผู้กระทำการอันเป็นการขัดขวางการแข่งขันราคาอย่างเป็นธรรม ในการประกวดราคาอิเล็กทรอนิกส์ครั้งนี้

๙. ไม่เป็นผู้ได้รับเอกสิทธิ์หรือความคุ้มกัน ซึ่งอาจปฏิเสธไม่ยอมขึ้นศาลไทย เว้นแต่รัฐบาลของผู้ยื่นข้อเสนอได้มีคำสั่งสละเอกสิทธิ์และความคุ้มกันเช่นนั้น

๑๐. ผู้ยื่นข้อเสนอต้องมีผลงานก่อสร้างประเภทเดียวกันกับผลงานที่ประกวดราคาจ้างก่อสร้างในวงเงินไม่น้อยกว่า ๔๕๔,๐๐๐.๐๐ บาท (สี่แสนห้าหมื่นสี่พันบาทถ้วน) และเป็นผลงานที่เป็นคู่สัญญาโดยตรงกับหน่วยงานของรัฐ หรือหน่วยงานเอกชนที่ องค์การบริหารส่วนจังหวัดลพบุรี เชื่อถือ

๑๑. ผู้ยื่นข้อเสนอที่ยื่นข้อเสนอในรูปแบบของ "กิจการร่วมค้า" ต้องมีคุณสมบัติดังนี้

กรณีที่ข้อตกลงระหว่างผู้เข้าร่วมค้ากำหนดให้ผู้เข้าร่วมค้ารายใดรายหนึ่งเป็นผู้เข้าร่วมค้าหลัก ข้อตกลงระหว่างผู้เข้าร่วมค้าจะต้องมีการกำหนดสัดส่วนหน้าที่และความรับผิดชอบในปริมาณงาน สิ่งของ หรือมูลค่าตามสัญญาของผู้เข้าร่วมค้าหลักมากกว่าผู้เข้าร่วมค้ารายอื่นทุกราย

กรณีที่ข้อตกลงระหว่างผู้เข้าร่วมค้ากำหนดให้ผู้เข้าร่วมค้ารายใดรายหนึ่งเป็นผู้เข้าร่วมค้าหลัก กิจการร่วมค่านั้นต้องใช้ผลงานของผู้เข้าร่วมค้าหลักรายเดียวเป็นผลงานของกิจการร่วมค้าที่ยื่นข้อเสนอ

สำหรับข้อตกลงระหว่างผู้เข้าร่วมค้าที่ไม่ได้กำหนดให้ผู้เข้าร่วมค้ารายใดเป็นผู้เข้าร่วมค้าหลัก ผู้เข้าร่วมค้าทุกรายจะต้องมีคุณสมบัติครบถ้วนตามเงื่อนไขที่กำหนดไว้ในเอกสารเชิญชวน หรือหนังสือเชิญชวน

กรณีที่ข้อตกลงระหว่างผู้เข้าร่วมค้ากำหนดให้มีการมอบหมายผู้เข้าร่วมค้ารายใดรายหนึ่งเป็นผู้ยื่นข้อเสนอ ในนามกิจการร่วมค้า การยื่นข้อเสนอดังกล่าวไม่ต้องมีหนังสือมอบอำนาจ

สำหรับข้อตกลงระหว่างผู้เข้าร่วมค้าที่ไม่ได้กำหนดให้ผู้เข้าร่วมค้ารายใดเป็นผู้ยื่นข้อเสนอ ผู้เข้าร่วมค้าทุกรายจะต้องลงลายมือชื่อในหนังสือมอบอำนาจให้ผู้เข้าร่วมค้ารายใดรายหนึ่งเป็นผู้ยื่นข้อเสนอ ในนามกิจการร่วมค้า

๑๒. ผู้ยื่นข้อเสนอต้องลงทะเบียนที่มีข้อมูลถูกต้องครบถ้วนในระบบจัดซื้อจัดจ้างภาครัฐด้วยอิเล็กทรอนิกส์ (Electronic Government Procurement : e-GP) ของกรมบัญชีกลาง

๑๓. ผู้ยื่นข้อเสนอต้องมีมูลค่าสุทธิของกิจการ ดังนี้

(๑) กรณีผู้ยื่นข้อเสนอเป็นนิติบุคคลที่จัดตั้งขึ้นตามกฎหมายไทยซึ่งได้จดทะเบียนเกินกว่า ๑ ปี ต้องมีมูลค่าสุทธิของกิจการ จากผลต่างระหว่างสินทรัพย์สุทธิหักด้วยหนี้สินสุทธิ ที่ปรากฏในงบแสดงฐานะการเงินที่มีการตรวจรับรองแล้ว ซึ่งจะต้องแสดงค่าเป็นบวก ๑ ปีสุดท้ายก่อนวันยื่นข้อเสนอ

(๒) กรณีผู้ยื่นข้อเสนอเป็นนิติบุคคลที่จัดตั้งขึ้นตามกฎหมายไทย ซึ่งยังไม่มีงบแสดงฐานะการเงินกับกรมพัฒนาธุรกิจการค้า ให้พิจารณาการกำหนดมูลค่าของทุนจดทะเบียน โดยผู้ยื่นข้อเสนอจะต้องมีทุนจดทะเบียนที่เรียกชำระมูลค่าหุ้นแล้ว ณ วันที่ยื่นข้อเสนอ ไม่ต่ำกว่า ๑ ล้านบาท

(๓) สำหรับการจัดซื้อจัดจ้างครั้งหนึ่งที่มียกเงินเกิน ๕๐๐,๐๐๐ บาทขึ้นไป กรณีผู้ยื่นข้อเสนอเป็นบุคคลธรรมดา โดยพิจารณาจากหนังสือรับรองบัญชีเงินฝาก ไม่เกิน ๙๐ วันก่อนวันยื่นข้อเสนอ โดยต้องมีเงินฝากคงเหลือในบัญชีธนาคารเป็นมูลค่า ๑ ใน ๔ ของมูลค่างบประมาณของโครงการหรือรายการที่ยื่นข้อเสนอในแต่ละครั้ง และหากเป็นผู้ชนะการจัดซื้อจัดจ้างหรือเป็นผู้ได้รับการคัดเลือกจะต้องแสดงบัญชีเงินฝากที่มีมูลค่าดังกล่าวอีกครั้งหนึ่งในวันลงนามในสัญญา

(๔) กรณีที่ผู้ยื่นข้อเสนอไม่มีมูลค่าสุทธิของกิจการหรือทุนจดทะเบียน หรือมีแต่ไม่เพียงพอที่จะเข้ายื่นข้อเสนอ ผู้ยื่นข้อเสนอสามารถขอวงเงินสินเชื่อ โดยต้องมีวงเงินสินเชื่อ ๑ ใน ๔ ของมูลค่างบประมาณของโครงการหรือรายการที่ยื่นข้อเสนอในครั้งนั้น (สินเชื่อที่ธนาคารภายในประเทศ หรือบริษัทเงินทุนหรือบริษัทเงินทุนหลักทรัพย์ที่ได้รับอนุญาตให้ประกอบกิจการเงินทุนเพื่อการพาณิชย์ และประกอบธุรกิจค้าประกันตามประกาศของธนาคารแห่งประเทศไทย ตามรายชื่อบริษัทเงินทุนที่ธนาคารแห่งประเทศไทยแจ้งเวียนให้ทราบ โดยพิจารณาจากยอดเงินรวมของวงเงินสินเชื่อที่สำนักงานใหญ่รับรอง หรือที่สำนักงานสาขารับรอง (กรณีได้รับมอบอำนาจจาก

สำนักงานใหญ่) ซึ่งออกให้แก่ผู้ยื่นข้อเสนอ นับถึงวันยื่นข้อเสนอไม่เกิน ๙๐ วัน)

(๕) กรณีตาม (๑) - (๔) ยกเว้นสำหรับกรณีดังต่อไปนี้

(๕.๑) กรณีที่ผู้ยื่นข้อเสนอเป็นหน่วยงานของรัฐ

(๕.๒) นิติบุคคลที่จัดตั้งขึ้นตามกฎหมายไทยที่อยู่ระหว่างการฟื้นฟูกิจการตาม

พระราชบัญญัติล้มละลาย (ฉบับที่ ๑๐) พ.ศ. ๒๕๖๑

(๕.๓) งานจ้างก่อสร้าง ที่กรมบัญชีกลางได้ขึ้นทะเบียนผู้ประกอบการงานก่อสร้างแล้ว และงานจ้างก่อสร้างที่หน่วยงานของรัฐได้มีการจัดทำบัญชีผู้ประกอบการงานก่อสร้างที่มีคุณสมบัติเบื้องต้นไว้แล้ว ก่อนวันที่พระราชบัญญัติการจัดซื้อจัดจ้างและการบริหารพัสดุภาครัฐมีผลใช้บังคับ

ผู้ยื่นข้อเสนอต้องยื่นข้อเสนอและเสนอราคาทางระบบจัดซื้อจัดจ้างภาครัฐด้วยอิเล็กทรอนิกส์  
ในวันที่            ระหว่างเวลา            น. ถึง            น.

ผู้สนใจสามารถขอรับเอกสารประกวดราคาอิเล็กทรอนิกส์ โดยดาวน์โหลดเอกสารทางระบบ  
จัดซื้อจัดจ้างภาครัฐด้วยอิเล็กทรอนิกส์ หัวข้อ ค้นหาประกาศจัดซื้อจัดจ้างได้ตั้งแต่วันที่ประกาศจนถึงวันเสนอราคา  
ผู้ยื่นข้อเสนอสามารถเตรียมเอกสารข้อเสนอได้ตั้งแต่วันที่ประกาศจนถึงวันเสนอราคา  
ผู้สนใจสามารถดูรายละเอียดได้ที่เว็บไซต์ [www.loppao.go.th](http://www.loppao.go.th) หรือ [www.gprocurement.go.th](http://www.gprocurement.go.th)  
หรือสอบถามทางโทรศัพท์หมายเลข ๐-๓๖๔๑-๑๔๐๔ ต่อ ๑๐๓ ในวันและเวลาราชการ

ผู้สนใจต้องการทราบรายละเอียดเพิ่มเติมเกี่ยวกับสถานที่หรือร่างรายละเอียดขอบเขตของงานทั้ง  
โครงการ โปรดสอบถามมายัง องค์การบริหารส่วนจังหวัดลพบุรี ผ่านทางอีเมล [saraban-loppao@lgo.mail.go.th](mailto:saraban-loppao@lgo.mail.go.th)  
หรือช่องทางตามที่กรมบัญชีกลางกำหนดภายในวันที่            โดยองค์การบริหารส่วนจังหวัดลพบุรีจะชี้แจง  
รายละเอียดดังกล่าวผ่านทางเว็บไซต์ [www.loppao.go.th](http://www.loppao.go.th) และ [www.gprocurement.go.th](http://www.gprocurement.go.th) ในวันที่

ประกาศ ณ วันที่            เมษายน พ.ศ. ๒๕๖๗

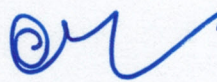

(นางอรพิน จิระพันธุ์วานิช)

นายกองค์การบริหารส่วนจังหวัดลพบุรี

เอกสารประกวดราคาจ้างก่อสร้างด้วยการประกวดราคาอิเล็กทรอนิกส์ (e-bidding)

เลขที่

ประกวดราคาจ้างก่อสร้างโครงการก่อสร้างอาคารเก็บพัสดุ ตำบลทะเลชุบศร อำเภอเมืองลพบุรี จังหวัดลพบุรี  
ด้วยวิธีประกวดราคาอิเล็กทรอนิกส์ (e-bidding)  
ตามประกาศ องค์การบริหารส่วนจังหวัดลพบุรี  
ลงวันที่ เมษายน ๒๕๖๗

องค์การบริหารส่วนจังหวัดลพบุรี ซึ่งต่อไปนี้จะเรียกว่า "องค์การบริหารส่วนจังหวัดลพบุรี" มีความประสงค์จะ ประกวดราคาจ้างก่อสร้างโครงการก่อสร้างอาคารเก็บพัสดุ ตำบลทะเลชุบศร อำเภอเมืองลพบุรี จังหวัดลพบุรี ด้วยวิธีประกวดราคาอิเล็กทรอนิกส์ (e-bidding) ขนาด ๕.๐๐ X ๒๐.๐๐ เมตร จำนวน ๑ หลัง รายละเอียดตามแบบรูปรายการและประมาณราคาขององค์การบริหารส่วนจังหวัดลพบุรี แบบเลขที่ ๐๔๘/๒๕๖๗ (แผ่นที่ ๑-๑๖) โดยมีข้อแนะนำและข้อกำหนดดังต่อไปนี้

๑. เอกสารแนบท้ายเอกสารประกวดราคาอิเล็กทรอนิกส์

- ๑.๑ ร่างรายละเอียดขอบเขตของงานทั้งโครงการ (Terms of Reference : TOR)
- ๑.๒ แบบใบเสนอราคาที่กำหนดไว้ในระบบจัดซื้อจัดจ้างภาครัฐด้วยอิเล็กทรอนิกส์
- ๑.๓ แบบสัญญาจ้างก่อสร้าง
- ๑.๔ แบบหนังสือค้ำประกัน
  - (๑) หลักประกันสัญญา
- ๑.๕ สูตรการปรับราคา
- ๑.๖ บทนิยาม
  - (๑) ผู้ที่มีผลประโยชน์ร่วมกัน
  - (๒) การขัดขวางการแข่งขันอย่างเป็นธรรม
- ๑.๗ แบบบัญชีเอกสารที่กำหนดไว้ในระบบจัดซื้อจัดจ้างภาครัฐด้วยอิเล็กทรอนิกส์
  - (๑) บัญชีเอกสารส่วนที่ ๑
  - (๒) บัญชีเอกสารส่วนที่ ๒
- ๑.๘ แผนการใช้พัสดุที่ผลิตภายในประเทศและแผนการใช้เหล็กที่ผลิตภายในประเทศ
- ๑.๙ แผนการทำงาน
- ๑.๑๐ แบบแปลน
- ๑.๑๑ แบบป้ายโครงการ

๒. คุณสมบัติของผู้ยื่นข้อเสนอ

- ๒.๑ มีความสามารถตามกฎหมาย
- ๒.๒ ไม่เป็นบุคคลล้มละลาย

๒.๓ ไม่อยู่ระหว่างเลิกกิจการ

๒.๔ ไม่เป็นบุคคลซึ่งอยู่ระหว่างถูกระงับการยื่นข้อเสนอหรือทำสัญญากับหน่วยงานของรัฐไว้ชั่วคราว เนื่องจากเป็นผู้ที่ไม่ผ่านเกณฑ์การประเมินผลการปฏิบัติงานของผู้ประกอบการตามระเบียบ ที่รัฐมนตรีว่าการกระทรวงการคลังกำหนดตามที่ประกาศเผยแพร่ในระบบเครือข่ายสารสนเทศของกรมบัญชีกลาง

๒.๕ ไม่เป็นบุคคลซึ่งถูกระงับชื่อไว้ในบัญชีรายชื่อผู้ทำงานและได้แจ้งเวียนชื่อให้เป็นผู้ทำงานของหน่วยงานของรัฐในระบบเครือข่ายสารสนเทศของกรมบัญชีกลาง ซึ่งรวมถึงนิติบุคคลที่ผู้ทำงานเป็นหุ้นส่วนผู้จัดการ กรรมการผู้จัดการ ผู้บริหาร ผู้มีอำนาจในการดำเนินงานในกิจการของนิติบุคคลนั้นด้วย

๒.๖ มีคุณสมบัติและไม่มีลักษณะต้องห้ามตามที่คณะกรรมการนโยบายการจัดซื้อจัดจ้างและการบริหารพัสดุภาครัฐกำหนดในราชกิจจานุเบกษา

๒.๗ เป็นนิติบุคคลผู้มีอาชีพรับจ้างงานที่ประกวดราคาอิเล็กทรอนิกส์ดังกล่าว

๒.๘ ไม่เป็นผู้มีผลประโยชน์ร่วมกันกับผู้ยื่นข้อเสนอรายอื่นที่เข้ายื่นข้อเสนอให้แก่องค์การบริหารส่วนจังหวัดลพบุรี ณ วันประกาศประกวดราคาอิเล็กทรอนิกส์ หรือไม่เป็นผู้กระทำการอันเป็นการขัดขวางการแข่งขันอย่างเป็นธรรมในการประกวดราคาอิเล็กทรอนิกส์ครั้งนี้

๒.๙ ไม่เป็นผู้ได้รับเอกสิทธิ์หรือความคุ้มกัน ซึ่งอาจปฏิเสธไม่ยอมขึ้นศาลไทย เว้นแต่รัฐบาลของผู้ยื่นข้อเสนอได้มีคำสั่งให้สละเอกสิทธิ์และความคุ้มกันเช่นนั้น

๒.๑๐ ผู้ยื่นข้อเสนอต้องมีผลงานก่อสร้างประเภทเดียวกันกับผลงานที่ประกวดราคาจ้างก่อสร้างในวงเงินไม่น้อยกว่า ๔๕๔,๐๐๐.๐๐ บาท (สี่แสนห้าหมื่นสี่พันบาทถ้วน) และเป็นผลงานที่เป็นคู่สัญญาโดยตรงกับหน่วยงานของรัฐ หรือหน่วยงานเอกชนที่ องค์การบริหารส่วนจังหวัดลพบุรี เชื้อถือ

๒.๑๑ กิจการร่วมค้าที่ยื่นข้อเสนอในรูปแบบของ "กิจการร่วมค้า" ต้องมีคุณสมบัติดังนี้  
กรณีที่ข้อตกลงระหว่างผู้เข้าร่วมค้ากำหนดให้ผู้เข้าร่วมค้ารายใดรายหนึ่งเป็นผู้เข้าร่วมค้าหลัก ข้อตกลงระหว่างผู้เข้าร่วมค้าจะต้องมีการกำหนดสัดส่วนหน้าที่และความรับผิดชอบในปริมาณงาน สิ่งของหรือมูลค่าตามสัญญาของผู้เข้าร่วมค้าหลักมากกว่าผู้เข้าร่วมค้ารายอื่นทุกราย

กรณีที่ข้อตกลงระหว่างผู้เข้าร่วมค้ากำหนดให้ผู้เข้าร่วมค้ารายใดรายหนึ่งเป็นผู้เข้าร่วมค้าหลัก กิจการร่วมค่านั้นต้องใช้ผลงานของผู้เข้าร่วมค้าหลักรายเดียวเป็นผลงานของกิจการร่วมค้าที่ยื่นข้อเสนอ

สำหรับข้อตกลงระหว่างผู้เข้าร่วมค้าที่ไม่ได้กำหนดให้ผู้เข้าร่วมค้ารายใดเป็นผู้เข้าร่วมค้าหลัก ผู้เข้าร่วมค้าทุกรายจะต้องมีคุณสมบัติครบถ้วนตามเงื่อนไขที่กำหนดไว้ในเอกสารเชิญชวน หรือหนังสือเชิญชวน

กรณีที่ข้อตกลงระหว่างผู้เข้าร่วมค้ากำหนดให้มีการมอบหมายผู้เข้าร่วมค้ารายใดรายหนึ่งเป็นผู้ยื่นข้อเสนอ ในนามกิจการร่วมค้า การยื่นข้อเสนอดังกล่าวไม่ต้องมีหนังสือมอบอำนาจ

สำหรับข้อตกลงระหว่างผู้เข้าร่วมค้าที่ไม่ได้กำหนดให้ผู้เข้าร่วมค้ารายใดเป็นผู้ยื่นข้อเสนอ ผู้เข้าร่วมค้าทุกรายจะต้องลงลายมือชื่อในหนังสือมอบอำนาจให้ผู้เข้าร่วมค้ารายใดรายหนึ่งเป็นผู้ยื่นข้อเสนอ ในนามกิจการร่วมค้า

๒.๑๒ ผู้ยื่นข้อเสนอต้องลงทะเบียนที่มีข้อมูลถูกต้องครบถ้วนในระบบจัดซื้อจัดจ้างภาครัฐด้วยอิเล็กทรอนิกส์ (Electronic Government Procurement : e-GP) ของกรมบัญชีกลาง

๒.๑๓ ผู้ยื่นข้อเสนอต้องมีมูลค่าสุทธิของกิจการ ดังนี้

(๑) กรณีผู้ยื่นข้อเสนอเป็นนิติบุคคลที่จัดตั้งขึ้นตามกฎหมายไทยซึ่งได้จดทะเบียนเกินกว่า ๑ ปี ต้องมีมูลค่าสุทธิของกิจการ จากผลต่างระหว่างสินทรัพย์สุทธิหักด้วยหนี้สินสุทธิ ที่ปรากฏในงบแสดงฐานะการเงินที่มีการตรวจรับรองแล้ว ซึ่งจะต้องแสดงค่าเป็นบวก ๑ ปีสุดท้ายก่อนวันยื่นข้อเสนอ

(๒) กรณีผู้ยื่นข้อเสนอเป็นนิติบุคคลที่จัดตั้งขึ้นตามกฎหมายไทย ซึ่งยังไม่มีงบแสดงฐานะการเงินกับกรมพัฒนาธุรกิจการค้า ให้พิจารณาการกำหนดมูลค่าของทุนจดทะเบียน โดยผู้ยื่นข้อเสนอจะต้องมีทุนจดทะเบียนที่เรียกชำระมูลค่าหุ้นแล้ว ณ วันที่ยื่นข้อเสนอ ไม่ต่ำกว่า ๑ ล้านบาท

(๓) สำหรับการจัดซื้อจัดจ้างครั้งหนึ่งที่มีวงเงินเกิน ๕๐๐,๐๐๐ บาทขึ้นไป กรณีผู้ยื่นข้อเสนอเป็นบุคคลธรรมดา โดยพิจารณาจากหนังสือรับรองบัญชีเงินฝาก ไม่เกิน ๙๐ วันก่อนวันยื่นข้อเสนอ โดยต้องมีเงินฝากคงเหลือในบัญชีธนาคารเป็นมูลค่า ๑ ใน ๔ ของมูลค่างบประมาณของโครงการหรือรายการที่ยื่นข้อเสนอในแต่ละครั้ง และหากเป็นผู้ชนะการจัดซื้อจัดจ้างหรือเป็นผู้ได้รับการคัดเลือกจะต้องแสดงบัญชีเงินฝากที่มีมูลค่าดังกล่าวอีกครั้งหนึ่งในวันลงนามในสัญญา

(๔) กรณีที่ผู้ยื่นข้อเสนอไม่มีมูลค่าสุทธิของกิจการหรือทุนจดทะเบียน หรือมีแต่ไม่เพียงพอที่จะ เข้ายื่นข้อเสนอ ผู้ยื่นข้อเสนอสามารถขอวงเงินสินเชื่อ โดยต้องมีวงเงินสินเชื่อ ๑ ใน ๔ ของมูลค่างบประมาณของโครงการหรือรายการที่ยื่นข้อเสนอในครั้งนั้น (สินเชื่อที่ธนาคารภายในประเทศ หรือบริษัทเงินทุนหรือบริษัทเงินทุนหลักทรัพย์ที่ได้รับอนุญาตให้ประกอบกิจการเงินทุนเพื่อการพาณิชย์ และประกอบธุรกิจค้าประกัน ตามประกาศของธนาคารแห่งประเทศไทย ตามรายชื่อบริษัทเงินทุนที่ธนาคารแห่งประเทศไทยแจ้งเวียนให้ทราบ โดยพิจารณาจากยอดเงินรวมของวงเงินสินเชื่อที่สำนักงานใหญ่รับรอง หรือที่สำนักงานสาขารับรอง (กรณีได้รับมอบอำนาจจากสำนักงานใหญ่) ซึ่งออกให้แก่ผู้ยื่นข้อเสนอ นับถึงวันยื่นข้อเสนอไม่เกิน ๙๐ วัน)

(๕) กรณีตาม (๑) - (๔) ยกเว้นสำหรับกรณีดังต่อไปนี้

(๕.๑) กรณีที่ผู้ยื่นข้อเสนอเป็นหน่วยงานของรัฐ

(๕.๒) นิติบุคคลที่จัดตั้งขึ้นตามกฎหมายไทยที่อยู่ระหว่างการฟื้นฟูกิจการตามพระราชบัญญัติล้มละลาย (ฉบับที่ ๑๐) พ.ศ. ๒๕๖๑

(๕.๓) งานจ้างก่อสร้าง ที่กรมบัญชีกลางได้ขึ้นทะเบียนผู้ประกอบการงานก่อสร้างแล้ว และงานจ้างก่อสร้างที่หน่วยงานของรัฐได้มีการจัดทำบัญชีผู้ประกอบการงานก่อสร้างที่มีคุณสมบัติเบื้องต้นไว้แล้ว ก่อนวันที่พระราชบัญญัติการจัดซื้อจัดจ้างและการบริหารพัสดุภาครัฐมีผลใช้บังคับ

### ๓. หลักฐานการยื่นข้อเสนอ

ผู้ยื่นข้อเสนอจะต้องเสนอเอกสารหลักฐานยื่นมาพร้อมกับการเสนอราคาทางระบบจัดซื้อจัดจ้างภาครัฐด้วยอิเล็กทรอนิกส์ โดยแยกเป็น ๒ ส่วน คือ

#### ๓.๑ ส่วนที่ ๑ อย่างน้อยต้องมีเอกสารดังต่อไปนี้

(๑) ในกรณีผู้ยื่นข้อเสนอเป็นนิติบุคคล

(ก) ห้างหุ้นส่วนสามัญหรือห้างหุ้นส่วนจำกัด ให้ยื่นสำเนาหนังสือรับรองการจดทะเบียนนิติบุคคล บัญชีรายชื่อหุ้นส่วนผู้จัดการ ผู้มีอำนาจควบคุม (ถ้ามี)

(ข) บริษัทจำกัดหรือบริษัทมหาชนจำกัด ให้ยื่นสำเนาหนังสือรับรองการจดทะเบียนนิติบุคคล หนังสือบริคณห์สนธิ บัญชีรายชื่อกรรมการผู้จัดการ ผู้มีอำนาจควบคุม (ถ้ามี) และบัญชีผู้ถือหุ้น

รายใหญ่ (ถ้ามี)

(๒) ในกรณีผู้ยื่นข้อเสนอเป็นบุคคลธรรมดาหรือคณะบุคคลที่มีโชนิติบุคคล ให้ยื่นสำเนาบัตรประจำตัวประชาชนของผู้นั้น สำเนาข้อตกลงที่แสดงถึงการเข้าเป็นหุ้นส่วน (ถ้ามี) สำเนาบัตรประจำตัวประชาชนของผู้เป็นหุ้นส่วน หรือสำเนาหนังสือเดินทางของผู้เป็นหุ้นส่วนที่มีได้ถือสัญชาติไทย

(๓) ในกรณีผู้ยื่นข้อเสนอเป็นผู้ยื่นข้อเสนอร่วมกันในฐานะเป็นผู้ร่วมค้า ให้ยื่นสำเนาสัญญาของการเข้าร่วมค้า และเอกสารตามที่ระบุไว้ใน (๑) หรือ (๒) ของผู้ร่วมค้า แล้วแต่กรณี

(๔) ผู้ยื่นข้อเสนอต้องแสดงหลักฐานเกี่ยวกับมูลค่าสุทธิของกิจการ ดังนี้

(๔.๑) ในกรณีผู้ยื่นข้อเสนอเป็นนิติบุคคล ให้ยื่นงบแสดงฐานะการเงินที่มีการรับรองแล้ว ๑ ปีสุดท้ายก่อนวันยื่นข้อเสนอ โดยให้ยื่นขณะเข้าเสนอราคา

(๔.๒) ในกรณีผู้ยื่นข้อเสนอเป็นบุคคลธรรมดา ให้ยื่นหนังสือรับรองบัญชีเงินฝากไม่เกิน ๙๐ วัน ก่อนวันยื่นข้อเสนอ โดยให้ยื่นขณะเข้าเสนอราคา และจะต้องแสดงหนังสือรับรองบัญชีเงินฝากที่มีมูลค่าดังกล่าวอีกครั้งหนึ่งในวันลงนามในสัญญา

(๔.๓) กรณีที่ผู้ยื่นข้อเสนอไม่มีมูลค่าสุทธิของกิจการและทุนจดทะเบียน หรือมีแต่ไม่เพียงพอที่จะเข้ายื่นข้อเสนอ ให้ยื่นสำเนาหนังสือรับรองวงเงินสินเชื่อ (สินเชื่อที่ธนาคารภายในประเทศหรือบริษัทเงินทุนหรือบริษัทเงินทุนหลักทรัพย์ที่ได้รับอนุญาตให้ประกอบกิจการเงินทุนเพื่อการพาณิชย์และประกอบธุรกิจค้าประกัน ตามประกาศของธนาคารแห่งประเทศไทย ตามรายชื่อบริษัทเงินทุนที่ธนาคารแห่งประเทศไทยแจ้งเวียนให้ทราบ โดยพิจารณาจากยอดเงินรวมของวงเงินสินเชื่อที่สำนักงานใหญ่รับรองหรือที่สำนักงานสาขารับรอง (กรณีได้รับมอบอำนาจจากสำนักงานใหญ่) ซึ่งออกให้แก่ผู้ยื่นข้อเสนอ นับถึงวันยื่นข้อเสนอไม่เกิน ๙๐ วัน)

(๕) สำเนาใบทะเบียนภาษีมูลค่าเพิ่มพร้อมรับรองสำเนาถูกต้อง (ถ้ามี)

(๖) บัญชีเอกสารส่วนที่ ๑ ทั้งหมดที่ได้ยื่นพร้อมกับการเสนอราคาทางระบบจัดซื้อจัดจ้างภาครัฐด้วยอิเล็กทรอนิกส์ ตามแบบในข้อ ๑.๗ (๑) โดยไม่ต้องแนบในรูปแบบ PDF File (Portable Document Format)

ทั้งนี้ เมื่อผู้ยื่นข้อเสนอดำเนินการแนบไฟล์เอกสารตามบัญชีเอกสารส่วนที่ ๑ ครบถ้วน ถูกต้องแล้ว ระบบจัดซื้อจัดจ้างภาครัฐด้วยอิเล็กทรอนิกส์จะสร้างบัญชีเอกสารส่วนที่ ๑ ตามแบบในข้อ ๑.๗ (๑) ให้โดยผู้ยื่นข้อเสนอไม่ต้องแนบบัญชีเอกสารส่วนที่ ๑ ดังกล่าวในรูปแบบ PDF File (Portable Document Format)

### ๓.๒ ส่วนที่ ๒ อย่างน้อยต้องมีเอกสารดังต่อไปนี้

(๑) ในกรณีที่ผู้ยื่นข้อเสนอมอบอำนาจให้บุคคลอื่นกระทำการแทนให้แนบหนังสือมอบอำนาจซึ่งติดอากรแสตมป์ตามกฎหมาย โดยมีหลักฐานแสดงตัวตนของผู้มอบอำนาจและผู้รับมอบอำนาจ ทั้งนี้ หากผู้รับมอบอำนาจเป็นบุคคลธรรมดาต้องเป็นผู้ที่บรรลุนิติภาวะตามกฎหมายแล้วเท่านั้น

(๒) สำเนาหนังสือรับรองผลงานก่อสร้าง

(๓) สำเนาใบขึ้นทะเบียนผู้ประกอบการวิสาหกิจขนาดกลางและขนาดย่อม (SMEs)

(ถ้ามี)

(๔) บัญชีเอกสารส่วนที่ ๒ ทั้งหมดที่ได้ยื่นพร้อมกับการเสนอราคาทางระบบจัดซื้อจัดจ้างภาครัฐด้วยอิเล็กทรอนิกส์ตามแบบในข้อ ๑.๗ (๒) โดยไม่ต้องแนบในรูปแบบ PDF File (Portable

ทั้งนี้ เมื่อผู้ยื่นข้อเสนอดำเนินการแนบไฟล์เอกสารตามบัญชีเอกสารส่วนที่ ๒ ครบถ้วน ถูกต้องแล้ว ระบบจัดซื้อจัดจ้างภาครัฐด้วยอิเล็กทรอนิกส์จะสร้างบัญชีเอกสารส่วนที่ ๒ ตามแบบในข้อ ๑.๗ (๒) ให้ โดยผู้ยื่นข้อเสนอไม่ต้องแนบบัญชีเอกสารส่วนที่ ๒ ดังกล่าวในรูปแบบ PDF File (Portable Document Format)

#### ๔. การเสนอราคา

๔.๑ ผู้ยื่นข้อเสนอต้องยื่นข้อเสนอ และเสนอราคาทางระบบจัดซื้อจัดจ้างภาครัฐ ด้วยอิเล็กทรอนิกส์ตามที่กำหนดไว้ในเอกสารประกวดราคาอิเล็กทรอนิกส์นี้ โดยไม่มีเงื่อนไขใดๆ ทั้งสิ้น และจะต้อง กรอกข้อความให้ถูกต้องครบถ้วน พร้อมทั้งหลักฐานแสดงตัวตนและทำการยืนยันตัวตนของผู้ยื่นข้อเสนอ โดยไม่ต้อง แนบใบเสนอราคาในรูปแบบ PDF File (Portable Document Format)

๔.๒ ให้ผู้ยื่นข้อเสนอกรอกรายละเอียดการเสนอราคาในใบเสนอราคาตามแบบเอกสาร ประกวดราคาจ้างก่อสร้างด้วยวิธีประกวดราคาอิเล็กทรอนิกส์ (e-bidding) ข้อ ๑.๒ ให้ครบถ้วน โดยไม่ต้องยื่น ใบแจ้งปริมาณงานและราคาและใบบัญชีรายการก่อสร้าง ในรูปแบบ PDF File (Portable Document Format)

ในการเสนอราคาให้เสนอราคาเป็นเงินบาทและเสนอราคาได้เพียงครั้งเดียวและราคา เดียว โดยเสนอราคารวม หรือราคาต่อหน่วย หรือราคาต่อรายการ ตามเงื่อนไขที่ระบุไว้ท้ายใบเสนอราคาให้ถูกต้อง ทั้งนี้ ราคารวมที่เสนอจะต้องตรงกันทั้งตัวเลขและตัวหนังสือ ถ้าตัวเลขและตัวหนังสือไม่ตรงกัน ให้ถือตัวหนังสือ เป็นสำคัญ โดยคิดราคารวมทั้งสิ้นซึ่งรวมค่าภาษีมูลค่าเพิ่ม ภาษีอากรอื่น และค่าใช้จ่ายที่ส่งมอบแล้ว

ราคาที่เสนอจะต้องเสนอกำหนดยื่นราคาไม่น้อยกว่า ๑๒๐ วัน ตั้งแต่วันเสนอราคา โดยภายในกำหนดยื่นราคา ผู้ยื่นข้อเสนอต้องรับผิดชอบราคาที่ตนได้เสนอไว้และจะถอนการเสนอราคามีได้

๔.๓ ผู้ยื่นข้อเสนอจะต้องเสนอกำหนดเวลาดำเนินการก่อสร้างแล้วเสร็จไม่เกิน ๑๕๐ วัน นับถัดจากวันลงนามในสัญญาจ้าง หรือวันที่ได้รับหนังสือแจ้งจาก องค์การบริหารส่วนจังหวัดลพบุรี ให้เริ่มทำงาน

๔.๔ ก่อนเสนอราคา ผู้ยื่นข้อเสนอควรตรวจสอบดูร่างสัญญา ร่างรายละเอียดขอบเขตของงานทั้ง โครงการ (Terms of Reference : TOR) ให้ถี่ถ้วนและเข้าใจเอกสารประกวดราคาจ้างอิเล็กทรอนิกส์ทั้งหมดเสียก่อน ที่จะตกลงยื่นข้อเสนอตามเงื่อนไขในเอกสารประกวดราคาจ้างอิเล็กทรอนิกส์

๔.๕ ผู้ยื่นข้อเสนอต้องยื่นข้อเสนอและเสนอราคาทางระบบจัดซื้อจัดจ้างภาครัฐ ด้วย อิเล็กทรอนิกส์ในวันที่ ระหว่างเวลา น. ถึง น. และเวลาในการเสนอราคาให้ถือตาม เวลาของระบบจัดซื้อจัดจ้างภาครัฐด้วยอิเล็กทรอนิกส์เป็นเกณฑ์

เมื่อพ้นกำหนดเวลายื่นข้อเสนอและเสนอราคาแล้ว จะไม่รับเอกสารการยื่นข้อเสนอ และการเสนอราคาใดๆ โดยเด็ดขาด

๔.๖ ผู้ยื่นข้อเสนอต้องจัดทำเอกสารสำหรับใช้ในการเสนอราคาในรูปแบบไฟล์เอกสาร ประเภท PDF File (Portable Document Format) โดยผู้ยื่นข้อเสนอต้องเป็นผู้รับผิดชอบตรวจสอบความครบถ้วน ถูกต้อง และชัดเจนของเอกสาร PDF File ก่อนที่จะยืนยันการเสนอราคา แล้วจึงส่งข้อมูล (Upload) เพื่อเป็นการ เสนอราคาให้แก่องค์การบริหารส่วนจังหวัดลพบุรี ผ่านทางระบบจัดซื้อจัดจ้างภาครัฐด้วยอิเล็กทรอนิกส์

๔.๗ คณะกรรมการพิจารณาผลการประกวดราคาอิเล็กทรอนิกส์จะดำเนินการตรวจสอบ คุณสมบัติของผู้ยื่นข้อเสนอแต่ละรายว่า เป็นผู้ยื่นข้อเสนอที่มีผลประโยชน์ร่วมกันกับผู้ยื่นเสนอรายอื่นตามข้อ ๑.๖



(๑) หรือไม่ หากปรากฏว่าผู้ยื่นข้อเสนอรายใดเป็นผู้ยื่นข้อเสนอที่มีผลประโยชน์ร่วมกันกับผู้ยื่นข้อเสนอรายอื่น คณะกรรมการฯ จะตัดรายชื่อผู้ยื่นข้อเสนอราคาที่มีผลประโยชน์ร่วมกันนั้นออกจากการเป็นผู้ยื่นข้อเสนอ

หากปรากฏต่อคณะกรรมการพิจารณาผลการประกวดราคาอิเล็กทรอนิกส์ว่า ก่อนหรือในขณะที่มีการพิจารณาข้อเสนอ มีผู้ยื่นข้อเสนอรายใดกระทำการอันเป็นการขัดขวางการแข่งขันอย่างเป็นธรรมตาม ข้อ ๑.๖ (๒) และคณะกรรมการฯ เชื่อว่ามีการกระทำอันเป็นการขัดขวางการแข่งขันอย่างเป็นธรรม คณะกรรมการฯ จะตัดรายชื่อผู้ยื่นข้อเสนอรายนั้นออกจากการเป็นผู้ยื่นข้อเสนอ และองค์การบริหารส่วนจังหวัดลพบุรี จะพิจารณาลงโทษผู้ยื่นข้อเสนอดังกล่าวเป็นผู้ที่งาน เว้นแต่ องค์การบริหารส่วนจังหวัดลพบุรี จะพิจารณาเห็นว่า ผู้ยื่นข้อเสนอรายนั้นมีใช่เป็นผู้ริเริ่มให้มีการกระทำดังกล่าวและได้ให้ความร่วมมือเป็นประโยชน์ต่อการพิจารณาขององค์การบริหารส่วนจังหวัดลพบุรี

๔.๘ ผู้ยื่นข้อเสนอจะต้องปฏิบัติ ดังนี้

- (๑) ปฏิบัติตามเงื่อนไขที่ระบุไว้ในเอกสารประกวดราคาอิเล็กทรอนิกส์
- (๒) ราคาที่เสนอจะต้องเป็นราคาที่รวมภาษีมูลค่าเพิ่ม และภาษีอื่นๆ (ถ้ามี)

รวมค่าใช้จ่ายที่ส่งไปเรียบร้อยแล้ว

- (๓) ผู้ยื่นข้อเสนอจะต้องลงทะเบียนเพื่อเข้าสู่กระบวนการเสนอราคา ตามวัน เวลา

ที่กำหนด

- (๔) ผู้ยื่นข้อเสนอจะถอนการเสนอราคาที่เสนอแล้วไม่ได้
- (๕) ผู้ยื่นข้อเสนอต้องศึกษาและทำความเข้าใจในระบบและวิธีการเสนอราคา

ด้วยวิธีประกวดราคาอิเล็กทรอนิกส์ ของกรมบัญชีกลางที่แสดงไว้ในเว็บไซต์ [www.gprocurement.go.th](http://www.gprocurement.go.th)

๔.๙ คู่สัญญาต้องจัดทำแผนการทำงานมาให้ภายใน ๑๕ วัน นับถัดจากวันลงนามในสัญญา

โดยจัดทำแผนการทำงานตามเอกสารแนบท้ายเอกสารประกวดราคาอิเล็กทรอนิกส์ เว้นแต่เป็นกรณีสัญญาที่มีวงเงินไม่เกิน ๕๐๐,๐๐๐ บาท ทั้งนี้ แผนการทำงานให้ถือเป็นเอกสารส่วนหนึ่งของสัญญา

๔.๑๐ ผู้ยื่นข้อเสนอที่เป็นผู้ชนะการเสนอราคาต้องจัดทำแผนการใช้พัสดุที่ผลิตในประเทศ และแผนการใช้เหล็กที่ผลิตในประเทศ โดยยื่นให้หน่วยงานของรัฐภายใน ๖๐ วัน นับถัดจากวันลงนามในสัญญา

## ๕. หลักเกณฑ์และสิทธิในการพิจารณา

๕.๑ การพิจารณาผลการยื่นข้อเสนอประกวดราคาอิเล็กทรอนิกส์ครั้งนี้ องค์การบริหารส่วนจังหวัดลพบุรีจะพิจารณาตัดสินโดยใช้หลักเกณฑ์ ราคา

๕.๒ การพิจารณาผู้ชนะการยื่นข้อเสนอ

กรณีใช้หลักเกณฑ์ราคาในการพิจารณาผู้ชนะการยื่นข้อเสนอ องค์การบริหารส่วนจังหวัดลพบุรี จะพิจารณาจาก ราคารวม

๕.๓ หากผู้ยื่นข้อเสนอรายใดมีคุณสมบัติไม่ถูกต้องตามข้อ ๒ หรือยื่นหลักฐานการยื่นข้อเสนอไม่ถูกต้อง หรือไม่ครบถ้วนตามข้อ ๓ หรือยื่นข้อเสนอไม่ถูกต้องตามข้อ ๔ แล้ว คณะกรรมการพิจารณาผลการประกวดราคาอิเล็กทรอนิกส์จะไม่รับพิจารณาข้อเสนอของผู้ยื่นข้อเสนอรายนั้น เว้นแต่ ผู้ยื่นข้อเสนอรายใดเสนอเอกสารทางเทคนิคหรือรายละเอียดคุณลักษณะเฉพาะของพัสดุที่จะจ้างไม่ครบถ้วน หรือเสนอรายละเอียดแตกต่างไปจากเงื่อนไขที่องค์การบริหารส่วนจังหวัดลพบุรีกำหนดไว้ในประกาศและเอกสารประกวดราคาอิเล็กทรอนิกส์

ในส่วนที่มีสาระสำคัญและความต่างนั้น ไม่มีผลทำให้เกิดการได้เปรียบเสียเปรียบ ต่อผู้ยื่นข้อเสนอรายอื่น หรือเป็นการผิดพลาดเล็กน้อย คณะกรรมการฯ อาจพิจารณาผ่อนปรนการตัดสินผู้ยื่นข้อเสนอรายนั้น

๕.๔ องค์การบริหารส่วนจังหวัดลพบุรีสงวนสิทธิ์ไม่พิจารณาข้อเสนอของผู้ยื่นข้อเสนอ โดยไม่มีการผ่อนผัน ในกรณีดังต่อไปนี้

- (๑) ไม่กรอกชื่อผู้ยื่นข้อเสนอในการเสนอราคาทางระบบจัดซื้อจัดจ้าง ด้วยอิเล็กทรอนิกส์
- (๒) เสนอรายละเอียดแตกต่างไปจากเงื่อนไขที่กำหนดในเอกสารประกวดราคา อิเล็กทรอนิกส์ที่เป็นสาระสำคัญ หรือมีผลทำให้เกิดความได้เปรียบเสียเปรียบแก่ผู้ยื่นข้อเสนอรายอื่น

๕.๕ ในการตัดสินการประกวดราคาอิเล็กทรอนิกส์หรือในการทำสัญญา คณะกรรมการพิจารณาผลการประกวดราคาอิเล็กทรอนิกส์หรือองค์การบริหารส่วนจังหวัดลพบุรี มีสิทธิให้ผู้ยื่นข้อเสนอชี้แจงข้อเท็จจริงเพิ่มเติมได้ องค์การบริหารส่วนจังหวัดลพบุรีมีสิทธิที่จะไม่รับข้อเสนอ ไม่รับราคา หรือไม่ทำสัญญา หากข้อเท็จจริงดังกล่าวไม่เหมาะสมหรือไม่ถูกต้อง

๕.๖ องค์การบริหารส่วนจังหวัดลพบุรีทรงไว้ซึ่งสิทธิที่จะไม่รับราคาต่ำสุด หรือราคาหนึ่งราคาใด หรือราคาที่เสนอทั้งหมดก็ได้ และอาจพิจารณาเลือกจ้างในจำนวน หรือขนาด หรือเฉพาะรายการหนึ่งรายการใด หรืออาจจะยกเลิก การประกวดราคาอิเล็กทรอนิกส์โดยไม่พิจารณาจัดจ้างเลยก็ได้ สุดแต่จะพิจารณา ทั้งนี้เพื่อประโยชน์ของทางราชการเป็นสำคัญ และให้ถือว่าการตัดสินของ องค์การบริหารส่วนจังหวัดลพบุรีเป็นเด็ดขาด ผู้ยื่นข้อเสนอจะเรียกร้องค่าใช้จ่าย หรือค่าเสียหายใดๆ มิได้ รวมทั้ง องค์การบริหารส่วนจังหวัดลพบุรีจะพิจารณายกเลิกการประกวดราคาอิเล็กทรอนิกส์และลงโทษผู้ยื่นข้อเสนอเป็นผู้ทำงาน ไม่ว่าจะเป็นผู้ยื่นข้อเสนอที่ได้รับการคัดเลือกหรือไม่ก็ตาม หากมีเหตุที่เชื่อถือได้ว่ายื่นข้อเสนอกระทำการโดยไม่สุจริต เช่น การเสนอเอกสารอันเป็นเท็จ หรือใช้ชื่อบุคคลธรรมดา หรือนิติบุคคลอื่นมาเสนอราคาแทน เป็นต้น

ในกรณีที่ผู้ยื่นข้อเสนอรายที่เสนอราคาต่ำสุด เสนอราคาต่ำจนคาดหมายได้ว่าไม่อาจดำเนินงานตามเอกสารประกวดราคาอิเล็กทรอนิกส์ได้ คณะกรรมการพิจารณาผลการประกวดราคาอิเล็กทรอนิกส์หรือองค์การบริหารส่วนจังหวัดลพบุรี จะให้ผู้ยื่นข้อเสนอชี้แจงและแสดงหลักฐานที่ทำให้เชื่อได้ว่า ผู้ยื่นข้อเสนอสามารถดำเนินงานตามเอกสารประกวดราคาอิเล็กทรอนิกส์ให้เสร็จสมบูรณ์ หากคำชี้แจงไม่เป็นที่รับฟังได้ องค์การบริหารส่วนจังหวัดลพบุรี มีสิทธิที่จะไม่รับข้อเสนอหรือไม่รับราคาของผู้ยื่นข้อเสนอรายนั้น ทั้งนี้ ผู้ยื่นข้อเสนอดังกล่าวไม่มีสิทธิเรียกร้องค่าใช้จ่ายหรือค่าเสียหายใดๆ จากองค์การบริหารส่วนจังหวัดลพบุรี

๕.๗ ก่อนลงนามในสัญญา องค์การบริหารส่วนจังหวัดลพบุรี อาจประกาศยกเลิกการประกวดราคาอิเล็กทรอนิกส์ หากปรากฏว่ามีการกระทำที่เข้าลักษณะผู้ยื่นข้อเสนอที่ชนะการประกวดราคาหรือที่ได้รับการคัดเลือกมีผลประโยชน์ร่วมกัน หรือมีส่วนได้เสียกับผู้ยื่นข้อเสนอรายอื่น หรือขัดขวางการแข่งขันอย่างเป็นธรรม หรือสมยอมกันกับผู้ยื่นข้อเสนอรายอื่น หรือเจ้าหน้าที่ในการเสนอราคา หรือสื่อว่ากระทำการทุจริตอื่นใดในการเสนอราคา

๕.๘ หากผู้ยื่นข้อเสนอซึ่งเป็นผู้ประกอบการ SMEs เสนอราคาสูงกว่าราคาต่ำสุดของผู้ยื่นข้อเสนอรายอื่นที่ไม่เกินร้อยละ ๑๐ ให้หน่วยงานของรัฐจัดซื้อจัดจ้างกับผู้ประกอบการ SMEs ดังกล่าว โดยจัดเรียงลำดับผู้ยื่นข้อเสนอซึ่งเป็นผู้ประกอบการ SMEs ซึ่งเสนอราคาสูงกว่าราคาต่ำสุดของผู้ยื่นข้อเสนอรายอื่นไม่เกินร้อยละ ๑๐ ที่จะเรียกมาทำสัญญาไม่เกิน ๓ ราย

ผู้ยื่นข้อเสนอที่เป็นกิจการร่วมค้าที่จะได้สิทธิตามวรรคหนึ่ง ผู้เข้าร่วมค้าทุกรายจะต้องเป็นผู้ประกอบการ SMEs

ทั้งนี้ ผู้ประกอบการ SMEs ที่จะได้แต้มต่อด้านราคาตามวรรคหนึ่ง จะต้องมีวงเงินสัญญาสะสมตามปีปฏิทินรวมกับราคาที่เสนอในครั้งนี้อันแล้ว มีมูลค่ารวมกันไม่เกินมูลค่าของรายได้ตามขนาดที่ขึ้นทะเบียนไว้กับ สสว.

๕.๙ หากผู้ยื่นข้อเสนอซึ่งมิใช่ผู้ประกอบการ SMEs แต่เป็นบุคคลธรรมดาที่ถือสัญชาติไทยหรือนิติบุคคลที่จัดตั้งขึ้นตามกฎหมายไทยเสนอราคาสูงกว่าราคาต่ำสุดของผู้ยื่นข้อเสนอซึ่งเป็นบุคคลธรรมดาที่มีได้ถือสัญชาติไทยหรือนิติบุคคลที่จัดตั้งขึ้นตามกฎหมายของต่างประเทศไม่เกินร้อยละ ๓ ให้จัดซื้อจัดจ้างกับบุคคลธรรมดาที่ถือสัญชาติไทยหรือนิติบุคคลที่จัดตั้งขึ้นตามกฎหมายไทยดังกล่าว

ผู้ยื่นข้อเสนอที่เป็นกิจการร่วมค้าที่จะได้สิทธิตามวรรคหนึ่ง ผู้เข้าร่วมค้าทุกรายจะต้องเป็นบุคคลธรรมดาที่ถือสัญชาติไทยหรือนิติบุคคลที่จัดตั้งขึ้นตามกฎหมายไทย

## ๖. การทำสัญญาจ้างก่อสร้าง

ผู้ชนะการประกวดราคาอิเล็กทรอนิกส์จะต้องทำสัญญาจ้างตามแบบสัญญา ดังระบุในข้อ ๑.๓ หรือทำข้อตกลงเป็นหนังสือกับองค์การบริหารส่วนจังหวัดลพบุรี ภายใน ๗ วัน นับถัดจากวันที่ได้รับแจ้ง และจะต้องวางหลักประกันสัญญาเป็นจำนวนเงินเท่ากับร้อยละ ๕ ของราคาค่าจ้างที่ประกวดราคาอิเล็กทรอนิกส์ ให้องค์การบริหารส่วนจังหวัดลพบุรียึดถือไว้ในขณะทำสัญญาโดยใช้หลักประกันอย่างหนึ่งอย่างใด ดังต่อไปนี้

๖.๑ เงินสด

๖.๒ เช็ครูปหรือตราประทับที่ธนาคารเซ็นสั่งจ่าย ซึ่งเป็นเช็ครูปหรือตราประทับลงวันที่ที่ใช้เช็ครูปหรือตราประทับนั้น ชำระต่อเจ้าหน้าที่ในวันทำสัญญา หรือก่อนวันนั้นไม่เกิน ๓ วันทำการ

๖.๓ หนังสือค้ำประกันของธนาคารภายในประเทศ ตามตัวอย่างที่คณะกรรมการนโยบายกำหนด ดังระบุในข้อ ๑.๔ (๒) หรือจะเป็นหนังสือค้ำประกันอิเล็กทรอนิกส์ตามวิธีการที่กรมบัญชีกลางกำหนด

๖.๔ หนังสือค้ำประกันของบริษัทเงินทุน หรือบริษัทเงินทุนหลักทรัพย์ที่ได้รับอนุญาตให้ประกอบกิจการเงินทุนเพื่อการพาณิชย์และประกอบธุรกิจค้ำประกันตามประกาศของธนาคารแห่งประเทศไทย ตามรายชื่อบริษัทเงินทุนที่ธนาคารแห่งประเทศไทยแจ้งเวียนให้ทราบ โดยอนุโลมให้ใช้ตามตัวอย่างหนังสือค้ำประกันของธนาคารที่คณะกรรมการนโยบายกำหนด ดังระบุในข้อ ๑.๔ (๒)

๖.๕ พันธบัตรรัฐบาลไทย

หลักประกันนี้จะคืนให้ โดยไม่มีดอกเบี้ยภายใน ๑๕ วันนับถัดจากวันที่ผู้ชนะการประกวดราคาอิเล็กทรอนิกส์ (ผู้รับจ้าง) พ้นจากข้อผูกพันตามสัญญาจ้างแล้ว

## ๗. ค่าจ้างและการจ่ายเงิน

องค์การบริหารส่วนจังหวัดลพบุรี จะจ่ายค่าจ้างซึ่งได้รวมภาษีมูลค่าเพิ่มตลอดจนภาษีอากรอื่น ๆ และค่าใช้จ่ายที่ส่งแล้วให้แก่ผู้ยื่นข้อเสนอที่ได้รับการคัดเลือกให้เป็นผู้รับจ้าง เมื่อผู้รับจ้างได้ส่งมอบสิ่งของได้ครบถ้วนตามสัญญาซื้อขายหรือข้อตกลงเป็นหนังสือ และองค์การบริหารส่วนจังหวัดลพบุรีได้ตรวจรับมอบงานจ้างเรียบร้อยแล้ว

## ๘. อัตราค่าปรับ

ค่าปรับตามสัญญาจ้างแนบท้ายเอกสารประกวดราคาอิเล็กทรอนิกส์นี้ หรือข้อตกลงจ้าง เป็นหนังสือจะกำหนด ดังนี้

๘.๑ กรณีที่ผู้รับจ้างนำงานที่รับจ้างไปจ้างช่วงให้ผู้อื่นทำอีกทอดหนึ่งโดยไม่ได้รับอนุญาต จากองค์การบริหารส่วนจังหวัดลพบุรี จะกำหนดค่าปรับสำหรับการฝ่าฝืนดังกล่าวเป็นจำนวนร้อยละ ๑๐.๐๐ ของวงเงินของงานจ้างช่วงนั้น

๘.๒ กรณีที่ผู้รับจ้างปฏิบัติผิดสัญญาจ้างก่อสร้าง นอกเหนือจากข้อ ๘.๑ จะกำหนดค่าปรับ เป็นรายวันเป็นจำนวนเงินตายตัวในอัตราร้อยละ ๐.๑๐ ของราคางานจ้าง

#### ๙. การรับประกันความชำรุดบกพร่อง

ผู้ชนะการประกวดราคาอิเล็กทรอนิกส์ซึ่งได้ทำสัญญาจ้าง ตามแบบ ดังระบุในข้อ ๑.๓ หรือ ข้อตกลงจ้างเป็นหนังสือแล้วแต่กรณี จะต้องรับประกันความชำรุดบกพร่องของงานจ้างที่เกิดขึ้นภายในระยะเวลา ไม่น้อยกว่า ๒ ปี นับถัดจากวันที่องค์การบริหารส่วนจังหวัดลพบุรีได้รับมอบงาน โดยต้องบริหารจัดการซ่อมแซมแก้ไข ให้ใช้การได้ดีดังเดิมภายใน ๑๕ วัน นับถัดจากวันที่ได้รับแจ้งความชำรุดบกพร่อง

#### ๑๐. ข้อสงวนสิทธิในการยื่นข้อเสนอและอื่น ๆ

๑๐.๑ เงินค่าจ้างสำหรับงานจ้างครั้งนี้ ได้มาจากเงินรายได้ ตามบัญชีโอนเงินงบประมาณ รายจ่ายประจำปีงบประมาณ พ.ศ.๒๕๖๗ โอนครั้งที่ ๔ อนุมัติเมื่อวันที่ ๑๔ กุมภาพันธ์ ๒๕๖๗

การลงนามในสัญญาจะกระทำต่อเมื่อ องค์การบริหารส่วนจังหวัดลพบุรีได้รับอนุมัติ เงินค่าก่อสร้างจากเงินรายได้ ตามบัญชีโอนเงินงบประมาณรายจ่ายประจำปีงบประมาณ พ.ศ.๒๕๖๗ โอนครั้งที่ ๔ และองค์การบริหารส่วนจังหวัดลพบุรี จะเรียกลงนามในสัญญาเมื่อมีรายได้เพียงพอแล้วเท่านั้น

๑๐.๒ เมื่อองค์การบริหารส่วนจังหวัดลพบุรีได้คัดเลือกผู้ยื่นข้อเสนอรายใดให้เป็นผู้รับจ้าง และได้ตกลงจ้าง ตามการประกวดราคาอิเล็กทรอนิกส์แล้ว ถ้าผู้รับจ้างจะต้องส่งหรือนำสิ่งของมาเพื่องานจ้างดังกล่าว เข้ามาจากต่างประเทศ และของนั้นต้องนำเข้ามาโดยทางเรือในเส้นทางที่มีเรือไทยเดินอยู่ และสามารถให้บริการรับขน ได้ตามที่รัฐมนตรีว่าการกระทรวงคมนาคมประกาศกำหนด ผู้ยื่นข้อเสนอซึ่งเป็นผู้รับจ้างจะต้องปฏิบัติตามกฎหมาย ว่าด้วยการส่งเสริมการพาณิชย์ ดังนี้

(๑) แจ้งการส่งหรือนำสิ่งของดังกล่าวเข้ามาจากต่างประเทศต่อกรมเจ้าท่า ภายใน ๗ วัน นับตั้งแต่วันที่ผู้รับจ้างส่งหรือซื้อของจากต่างประเทศ เว้นแต่เป็นของที่รัฐมนตรีว่าการกระทรวง คมนาคมประกาศยกเว้นให้บรรทุกโดยเรืออื่นได้

(๒) จัดการให้สิ่งของดังกล่าวบรรทุกโดยเรือไทย หรือเรือที่มีสิทธิเช่นเดียวกับเรือไทย จากต่างประเทศมายังประเทศไทย เว้นแต่จะได้รับอนุญาตจากกรมเจ้าท่า ให้บรรทุกสิ่งของนั้น โดยเรืออื่น ที่มีใช้ เรือไทย ซึ่งจะต้องได้รับอนุญาตเช่นนั้นก่อนบรรทุกของลงเรืออื่น หรือเป็นของที่รัฐมนตรีว่าการกระทรวงคมนาคม ประกาศยกเว้นให้บรรทุกโดยเรืออื่น

(๓) ในกรณีที่ไม่ปฏิบัติตาม (๑) หรือ (๒) ผู้รับจ้างจะต้องรับผิดชอบตามกฎหมายว่าด้วยการส่งเสริมการพาณิชย์

๑๐.๓ ผู้ยื่นข้อเสนอซึ่งองค์การบริหารส่วนจังหวัดลพบุรีได้คัดเลือกแล้ว ไม่ไปทำสัญญาหรือ ข้อตกลงจ้างเป็นหนังสือภายในเวลาที่กำหนดดังระบุไว้ในข้อ ๗ องค์การบริหารส่วนจังหวัดลพบุรีจะริบหลักประกัน การยื่นข้อเสนอ หรือเรียกธำนาจจากผู้ออกหนังสือค้ำประกัน การยื่นข้อเสนอทันที และอาจพิจารณาเรียกธำนาจให้ชัดใช้

ความเสียหายอื่น (ถ้ามี) รวมทั้งจะพิจารณาให้เป็นผู้ทำงาน ตามระเบียบกระทรวงการคลังว่าด้วยการจัดซื้อจัดจ้าง และการบริหารพัสดุภาครัฐ

๑๐.๔ องค์การบริหารส่วนจังหวัดลพบุรีสงวนสิทธิ์ที่จะแก้ไขเพิ่มเติมเงื่อนไข หรือข้อกำหนด ในแบบสัญญาหรือข้อตกลงจ้างเป็นหนังสือให้เป็นไปตามความเห็นของสำนักงานอัยการสูงสุด (ถ้ามี)

๑๐.๕ ในกรณีที่เอกสารแนบท้ายเอกสารประกวดราคาอิเล็กทรอนิกส์ มีความขัดหรือแย้งกัน ผู้ยื่นข้อเสนอจะต้องปฏิบัติตามคำวินิจฉัยขององค์การบริหารส่วนจังหวัดลพบุรี คำวินิจฉัยดังกล่าวให้ถือเป็นที่สุด และ ผู้ยื่นข้อเสนอไม่มีสิทธิเรียกร้องค่าใช้จ่ายใดๆ เพิ่มเติม

๑๐.๖ องค์การบริหารส่วนจังหวัดลพบุรี อาจประกาศยกเลิกการจัดจ้างในกรณีต่อไปนี้ได้ โดยที่ผู้ยื่นข้อเสนอจะเรียกร้องค่าเสียหายใดๆ จากองค์การบริหารส่วนจังหวัดลพบุรีไม่ได้

(๑) องค์การบริหารส่วนจังหวัดลพบุรีไม่ได้รับการจัดสรรเงินที่จะใช้ในการจัดจ้าง หรือได้รับจัดสรรแต่ไม่เพียงพอที่จะทำการจัดจ้างครั้งนี้ต่อไป

(๒) มีการกระทำที่เข้าลักษณะผู้ยื่นข้อเสนอที่ชนะการจัดจ้างหรือที่ได้รับการคัดเลือกมีผลประโยชน์ร่วมกัน หรือมีส่วนได้เสียกับผู้ยื่นข้อเสนอรายอื่น หรือขัดขวางการแข่งขันอย่างเป็นธรรมหรือสมยอมกันกับผู้ยื่นข้อเสนอรายอื่น หรือเจ้าหน้าที่ในการเสนอราคา หรือสื่อว่ากระทำการทุจริตอื่นใดในการเสนอราคา

(๓) การทำการจัดจ้างครั้งนี้ต่อไปอาจก่อให้เกิดความเสียหายแก่องค์การบริหารส่วนจังหวัดลพบุรี หรือกระทบต่อประโยชน์สาธารณะ

(๔) กรณีอื่นในทำนองเดียวกับ (๑) (๒) หรือ (๓) ตามที่กำหนดในกฎกระทรวงซึ่งออกตามความในกฎหมายว่าด้วยการจัดซื้อจัดจ้างและการบริหารพัสดุภาครัฐ

#### ๑๑. การปรับราคาค่างานก่อสร้าง

การปรับราคาค่างานก่อสร้างตามสูตรการปรับราคาดังระบุในข้อ ๑.๕ จะนำมาใช้ในกรณีที่ ค่างานก่อสร้างลดลงหรือเพิ่มขึ้น โดยวิธีการต่อไปนี้

ตามเงื่อนไข หลักเกณฑ์ สูตรและวิธีคำนวณที่ใช้กับสัญญาแบบปรับราคาได้ตามมติคณะรัฐมนตรี เมื่อวันที่ ๒๒ สิงหาคม ๒๕๓๒ เรื่อง การพิจารณาช่วยเหลือผู้ประกอบการอาชีพงานก่อสร้าง ตามหนังสือสำนักเลขาธิการ คณะรัฐมนตรี ที่ นร ๐๒๐๓/ว ๑๐๙ ลงวันที่ ๒๔ สิงหาคม ๒๕๓๒

สูตรการปรับราคา (สูตรค่า K) จะต้องคงที่ที่ระดับที่กำหนดไว้ในวันแล้วเสร็จตามที่กำหนดไว้ในสัญญา หรือภายในระยะเวลาที่องค์การบริหารส่วนจังหวัดลพบุรีได้ขยายออกไป โดยจะใช้สูตรของทางราชการที่ได้ระบุในข้อ ๑.๕

#### ๑๒. มาตรฐานฝีมือช่าง

เมื่อองค์การบริหารส่วนจังหวัดลพบุรีได้คัดเลือกผู้ยื่นข้อเสนอรายใดให้เป็นผู้รับจ้างและได้ตกลงจ้างก่อสร้าง ตามประกาศนี้แล้วผู้ยื่นข้อเสนอจะต้องตกลงว่าในการปฏิบัติงานก่อสร้างดังกล่าว ผู้ยื่นข้อเสนอจะต้องมี และ ใช้ผู้ผ่านการทดสอบมาตรฐานฝีมือช่างหรือผู้ผ่านการทดสอบมาตรฐานฝีมือช่าง จาก ช่างโยธาช่างไฟฟ้าวิศวกรโยธา หรือผู้มีวุฒิปับัตรระดับ ปวช. ปวส. และ ปวท.หรือเทียบเท่าจากสถาบันการศึกษาที่ ก.พ. รับรองให้เข้ารับราชการได้ ในอัตราไม่ต่ำกว่าร้อยละ ๑๐ ของแต่ละสาขาช่างแต่ละจะต้องมีจำนวนช่างอย่างน้อย ๑ คน ในแต่ละสาขาช่างดังต่อไปนี้

๑๒.๑ ช่างโยธา

๑๒.๒ ช่างไฟฟ้า

๑๒.๓ วิศวกรโยธา

**๑๓. การปฏิบัติตามกฎหมายและระเบียบ**

ในระหว่างระยะเวลาการก่อสร้าง ผู้ยื่นข้อเสนอที่ได้รับการคัดเลือกให้เป็นผู้รับจ้างต้องปฏิบัติตามหลักเกณฑ์ที่กฎหมายและระเบียบได้กำหนดไว้โดยเคร่งครัด

**๑๔. การประเมินผลการปฏิบัติงานของผู้ประกอบการ**

องค์การบริหารส่วนจังหวัดลพบุรี สามารถนำผลการปฏิบัติงานแล้วเสร็จตามสัญญาของผู้ยื่นข้อเสนอที่ได้รับการคัดเลือกให้ เป็นผู้รับจ้างเพื่อนำมาประเมินผลการปฏิบัติงานของผู้ประกอบการ

ทั้งนี้ หากผู้ยื่นข้อเสนอที่ได้รับการคัดเลือกไม่ผ่านเกณฑ์ที่กำหนดจะถูกระงับการยื่นข้อเสนอหรือทำสัญญากับองค์การบริหารส่วนจังหวัดลพบุรี ไว้ชั่วคราว

องค์การบริหารส่วนจังหวัดลพบุรี

เมษายน ๒๕๖๗

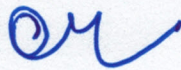



องค์การบริหารส่วนจังหวัดลพบุรี  
กระทรวงมหาดไทย

โครงการก่อสร้างอาคารเก็บพัสดุ

ตำบลทะเลชุบศร อำเภอเมือง จังหวัดลพบุรี

สำเนาถูกต้อง

(นายวชิระ มะสังข์)

เจ้าพนักงานธุรการชำนาญงาน

ขอรับรองความถูกต้อง

(นายอนุรักษ์ พลเสน)

ผู้อำนวยการกองช่าง

ฝ่ายสำรวจและออกแบบ กองช่าง

องค์การบริหารส่วนจังหวัดลพบุรี

โทร. 0-3641-1406 ต่อ 106

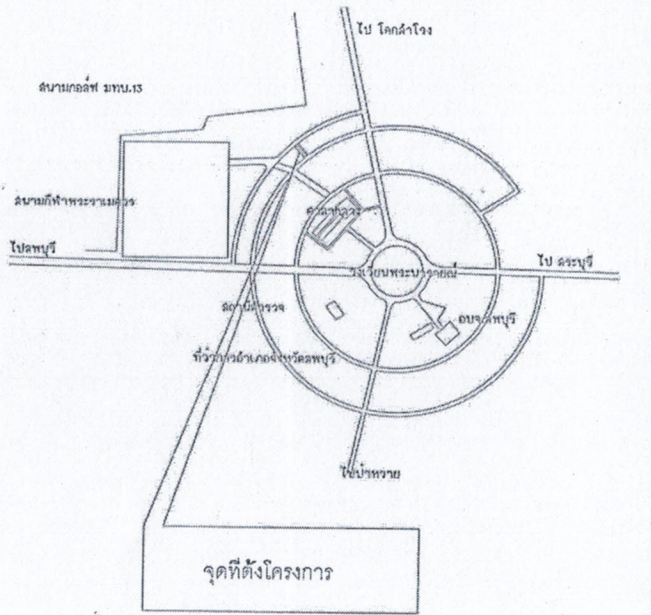

สำเนาถูกต้อง

*Signature*

(นายวิชระ มะสังข์)

เจ้าพนักงานธุรการชำนาญงาน

แผนที่สังเขป

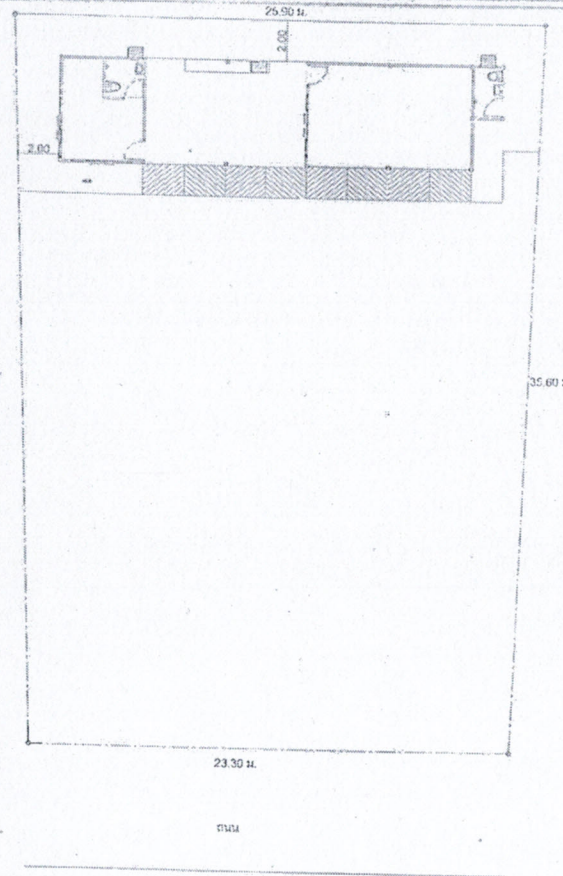

ขอรับรองความถูกต้อง

*Signature*

(นายอนุรักษ พลเสน)

ผู้อำนวยการกองช่าง

ผังบริเวณ

SCALE 1:250

 <p>ฝ่ายสำรวจและออกแบบ กองช่าง องค์การบริหารส่วนจังหวัดลพบุรี ถนนนารายณ์มหาวิทยาลัย ตำบลเมืองเก่า อำเภอเมือง จังหวัดลพบุรี โทร. 0 3541 3496 ต่อ 106</p>	โครงการ	ก่อสร้างอาคารแบบห้อง	สำรวจ		เขียนแบบ		จัดการโยธา		ควบคุม		ตรวจสอบ	
	สถานที่ตั้งโครงการ	ตำบลท่าหลวง อำเภอเมือง จังหวัดลพบุรี	ออกแบบ		สถาปนิก		ตรวจสอบ		เขียนแบบ		ควบคุม	
แบบแปลน	แผนที่ผังแบบผัง											







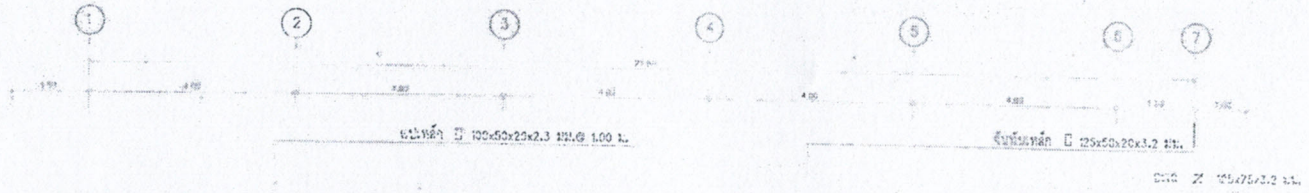

A  
5.00  
B

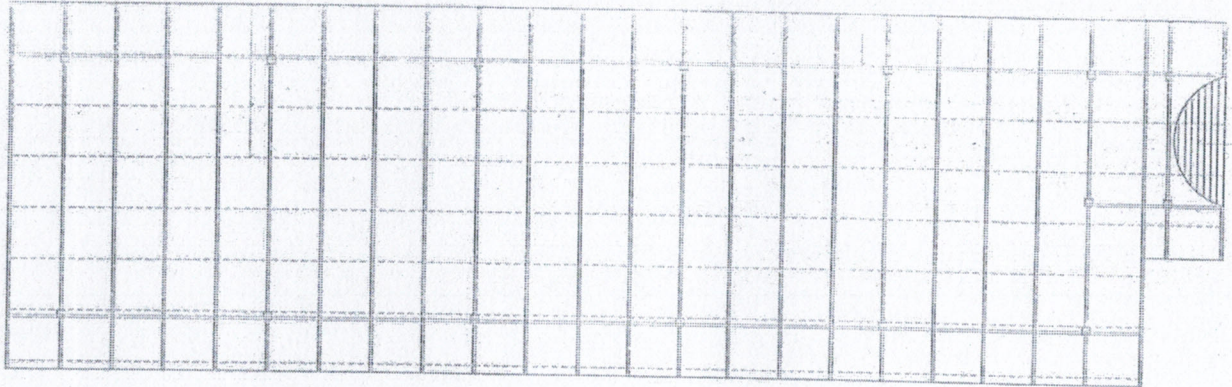

บันได

แปลนโครงหลังคา

มาตราส่วน 1:100

สำเนาถูกต้อง  
/s/ (นายวิชา มะสังข์)  
เจ้าพนักงานธุรการชำนาญงาน

ขอรับรองความถูกต้อง

/s/ (นายบุญวิทย์ พลเคน)  
ผู้ดูแลโครงการก่อสร้าง

<p>ฝ่ายสำรวจและออกแบบ กองช่าง องค์การบริหารส่วนจังหวัดลพบุรี ถนนบรมราชชนนี ตำบลเมืองเก่า จังหวัดลพบุรี (๕๑๐๐) โทร. ๐ ๖๕๓ ๕๐๐ ๓๐ ๓๐</p>	<p>โครงการ ก่อสร้างอาคารเก็บเงิน</p>	<p>ผู้ตรวจ</p>	<p>เขียนแบบ</p>	<p>จัดการโดย</p>	<p>เห็นชอบ</p>	<p>อนุมัติ</p>	<p>วันที่รับ</p>
	<p>สถานที่ตั้งโครงการ ตำบลเมืองเก่า อำเภอเมือง จังหวัดลพบุรี</p>	<p>สถาปนิก</p>	<p>ตรวจสอบ</p>	<p>เห็นชอบ</p>	<p>อนุมัติ</p>	<p>048/1567</p>	<p>วันที่ / เดือน</p>
<p>แบบแปลน แปลนโรงหมัก</p>	<p>สถาปนิก (นายวิชา มะสังข์) สถาปนิกชำนาญการ</p>	<p>สถาปนิก (นายวิชา มะสังข์) สถาปนิกชำนาญการ</p>	<p>สถาปนิก (นายวิชา มะสังข์) สถาปนิกชำนาญการ</p>	<p>ตรวจสอบ (นายวิชา มะสังข์) สถาปนิกชำนาญการ</p>	<p>เห็นชอบ (นายบุญวิทย์ พลเคน) ผู้ควบคุมโครงการก่อสร้าง</p>	<p>อนุมัติ (นายวิชา มะสังข์) เจ้าพนักงานธุรการชำนาญงาน</p>	<p>4 / 16</p>

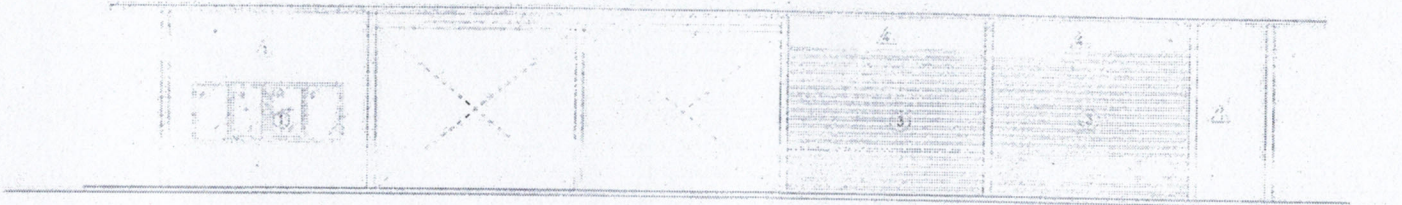

รูปด้าน 1  
SCALE

1:100

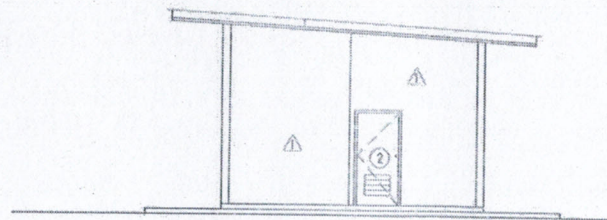

รูปด้าน 2  
SCALE

1:100

ขอรับรองความถูกต้อง

(นายอนุรักษ พลเสน)  
ผู้อำนวยการกองช่าง

สำเนาถูกต้อง  
วพ  
(นายวชิระ มะสังข์)  
เจ้าพนักงานธุรการชำนาญงาน

<p>ฝ่ายสำรวจและออกแบบ กองช่าง องค์การบริหารส่วนจังหวัดลพบุรี ถนนราชการทหาร ตำบลเมืองเก่า ลพบุรี 31000 โทร. 0 3541 1406 ต่อ 105</p>	<p>โครงการ ก่อสร้างอาคารเก็บตุน</p>	<p>สำรวจ</p>	<p>รับแปลน</p>	<p>วิศวกรโยธา</p>	<p>เขียนแบบ</p>	<p>อนุมัติ</p>	<p>เลขที่</p>
	<p>สถานที่ตั้งโครงการ ตำบลเมืองเก่า อำเภอเมือง ลพบุรี</p>	<p>ออกแบบ</p>	<p>สถาปนิก</p>	<p>ตรวจวัด</p>	<p>เก็บรูป</p>	<p>อนุมัติ</p>	<p>048 / 567 ส่วนที่ 1 / งบ</p>
<p>แบบแปลน รูปด้าน 1,2</p>	<p>(นายวชิระ มะสังข์) สถาปนิกชำนาญการ</p>	<p>(นายอาทิตย์ แสงสว่าง) สถาปนิกชำนาญการ</p>	<p>(นายอนุรักษ พลเสน) วิศวกรโยธาชำนาญการ</p>	<p>(นายอนุรักษ พลเสน) ผู้อำนวยการกองช่าง</p>	<p>(นายอนุรักษ พลเสน) ผู้อำนวยการกองช่าง</p>	<p>(นายอนุรักษ พลเสน) ผู้อำนวยการกองช่าง</p>	<p>นายอนุรักษ พลเสน ผู้อำนวยการกองช่าง</p>

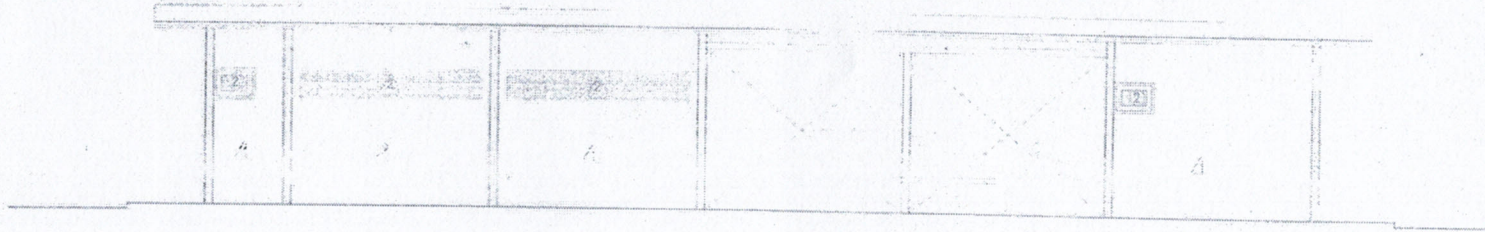

รูปด้าน 3  
SCALE

1:100

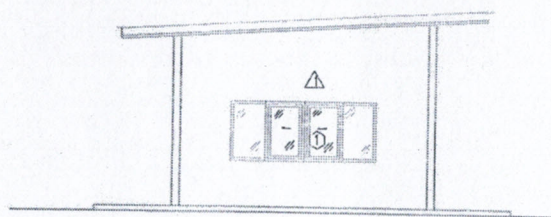

รูปด้าน 4  
SCALE

1:100

สำเนาถูกต้อง  
*W*  
(นายวิระ มะสังข์)  
เจ้าพนักงานธุรการชำนาญงาน

ขอรับรองความถูกต้อง

(นายอนุรักษ์ พลเสน)  
ผู้อำนวยการกองช่าง

<p>ฝ่ายสำรวจและออกแบบ กองช่าง องค์การบริหารส่วนจังหวัดชลบุรี ถนนพหลโยธิน ตำบลเมืองชลบุรี จังหวัดชลบุรี (๒๐๑๐) โทร. ๐ ๒๑๔ ๕๐๖ ๓๑๑</p>	<p>โครงการ ก่อสร้างอาคารเก็บพัสดุ</p>	<p>มีขนาด</p>	<p>เขียนแบบ <i>Be</i></p>	<p>วิศวกรโยธา <i>C. Ph.</i></p>	<p>เห็นชอบ <i>[Signature]</i></p>	<p>อนุมัติ</p>	<p>เลขสารบบ 048/2567</p>
	<p>สถานที่ตั้งโครงการ สำหรับแสดงส่ง ส่วนก่อสร้าง จังหวัดชลบุรี</p>	<p>ออกแบบ <i>Be</i></p>	<p>สถาปนิก <i>Be</i></p>	<p>ตรวจสอบ <i>C. Ph.</i></p>	<p>เห็นชอบ <i>[Signature]</i></p>	<p>อนุมัติ <i>[Signature]</i></p>	<p>วันที่ / จำนวน 6 / 16</p>





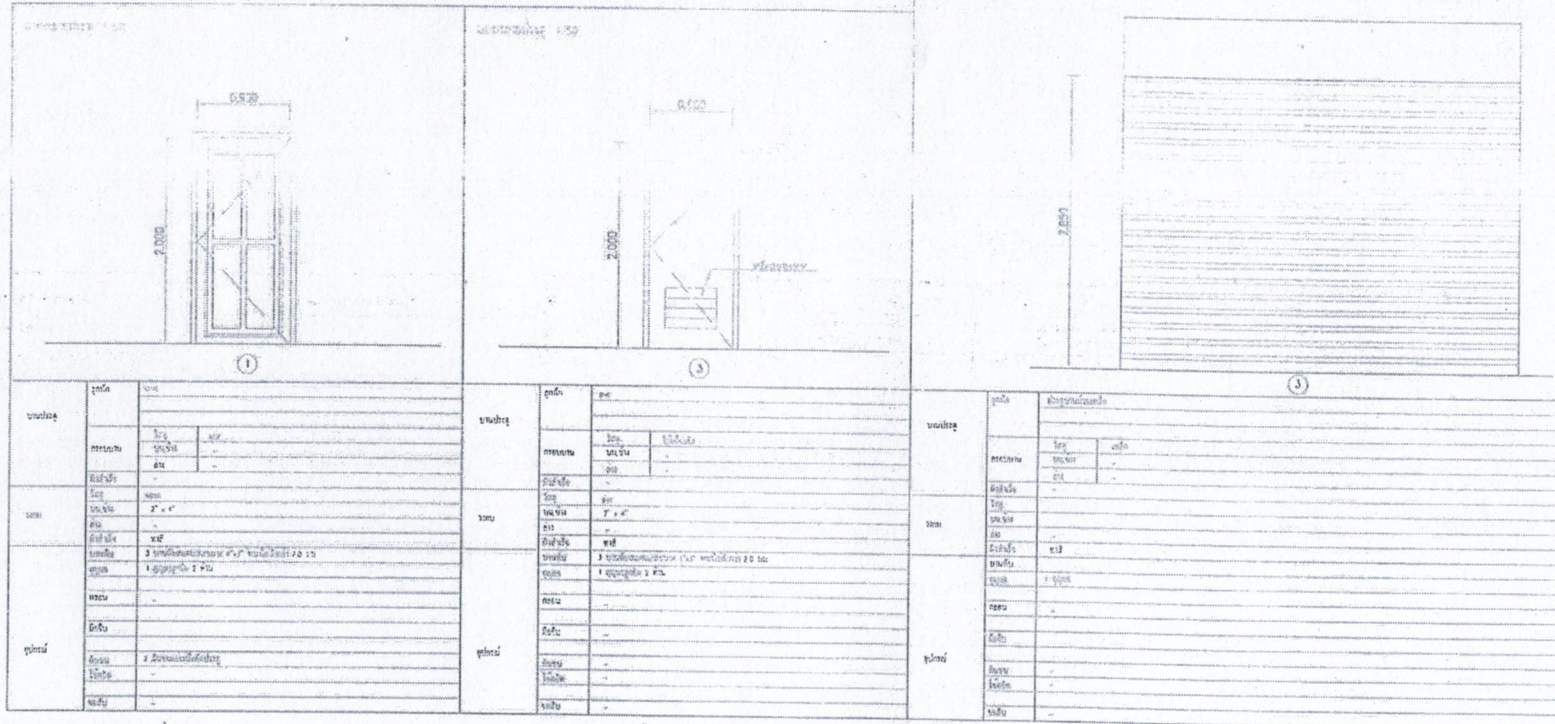

คำมาถูกต้อง  
  
 (นายวิชาญ ระตังดี)  
 เจ้าหน้าที่งานธุรการสำนักงาน

ขอรับรองว่าถูกต้อง  
  
 (นายพลรัตน์ พลเสน)  
 ผู้อำนวยการกองช่าง

 ฝ่ายสำรวจและออกแบบ กองช่าง <b>องค์การบริหารส่วนจังหวัดชลบุรี</b> ถนนราษฎร์วิวัฒน์ ตำบลเมืองชลบุรี จังหวัดชลบุรี (20000) โทร. 0 3641 1606 ต่อ 100	ประเภท ก่อสร้างอาคารเคหะกิจ	วิศวกร สว่าง ใจดี	เขียนแบบ  (นายอาทิตย์ แสงคำ) สถาปนิกชำนาญการ	วิศวกรโยธา  (นายประสิทธิ์ แสงคำ) วิศวกรโยธาชำนาญการ	วิศวกร  (นายสุวิทย์ พลเสน) ผู้อำนวยการกองช่าง	อนุมัติ  (นายพลรัตน์ พลเสน) นายกองค์การบริหารส่วนจังหวัดชลบุรี	แผนเลขที่ 048/2567 เลขที่ / 4-ชั้น 9/16
	วิศวกร สว่าง ใจดี (นายอาทิตย์ แสงคำ) สถาปนิกชำนาญการ	วิศวกรโยธา  (นายประสิทธิ์ แสงคำ) วิศวกรโยธาชำนาญการ	วิศวกร  (นายสุวิทย์ พลเสน) ผู้อำนวยการกองช่าง	อนุมัติ  (นายพลรัตน์ พลเสน) นายกองค์การบริหารส่วนจังหวัดชลบุรี			



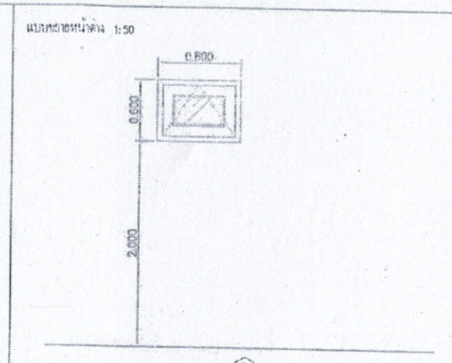
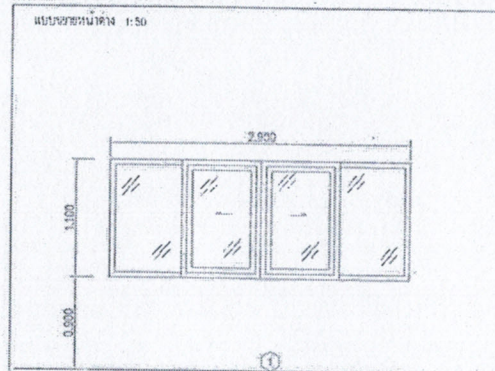

ชนิด	ชนิด	กระจกใส CLEAR (LOW E GLASS) หนา 5 มม.
	ขนาด	ตามแบบ
บาน	บาน	บานเลื่อน
	บาน	บานเลื่อน
บาน	บาน	บานเลื่อน
	บาน	บานเลื่อน
บาน	บาน	บานเลื่อน
	บาน	บานเลื่อน
บาน	บาน	บานเลื่อน
	บาน	บานเลื่อน
บาน	บาน	บานเลื่อน
	บาน	บานเลื่อน
บาน	บาน	บานเลื่อน
	บาน	บานเลื่อน

ชนิด	ชนิด	กระจกใส CLEAR (LOW E GLASS) หนา 5 มม.
	ขนาด	ตามแบบ
บาน	บาน	บานเลื่อน
	บาน	บานเลื่อน
บาน	บาน	บานเลื่อน
	บาน	บานเลื่อน
บาน	บาน	บานเลื่อน
	บาน	บานเลื่อน
บาน	บาน	บานเลื่อน
	บาน	บานเลื่อน
บาน	บาน	บานเลื่อน
	บาน	บานเลื่อน
บาน	บาน	บานเลื่อน
	บาน	บานเลื่อน

จักรหาถูกตั้ง  
*W*  
 (นายวิริยะ มะสังข์)  
 เจ้าพนักงานธุรการชำนาญงาน

ขอรับรองความถูกต้อง  
*[Signature]*  
 (นายสมบูรณ์ พลเสน)  
 ผู้อำนวยการกองช่าง

<p>ฝ่ายสำรวจและออกแบบ กองช่าง องค์การบริหารส่วนจังหวัดพิจิตร ถนนราชดำเนินกลาง อำเภอเมืองพิจิตร จังหวัดพิจิตร ๖๕๐๐๐ โทร. ๐ ๖๖๔ ๓๔๐๕ ต่อ ๓๐๖</p>	<p>โครงการ ก่อสร้างอาคารเก็บขยะ</p> <p>สถานที่ตั้งโครงการ ตำบลหนองปรือ อำเภอเมือง จังหวัดพิจิตร</p>	<p>สำรวจ</p> <p>ออกแบบ</p>	<p>เขียนแบบ</p> <p>ควบคุมอาคาร</p>	<p>วิศวกรโยธา</p> <p>ช่างเขียน</p>	<p>เขียนแปลน</p> <p>เขียนตัด</p>	<p>อนุมัติ</p>	<p>นายคณิศ</p> <p>วันที่ / เดือน</p> <p>10 / 15</p>
	<p>นายวิริยะ มะสังข์ เจ้าพนักงานธุรการ</p>	<p>นายสมบูรณ์ พลเสน ผู้อำนวยการกองช่าง</p>	<p>นายสุวิทย์ ขันน้อย ช่างเขียน</p>	<p>นายสุวิทย์ ขันน้อย ช่างเขียน</p>	<p>นายสุวิทย์ ขันน้อย ช่างเขียน</p>	<p>นายสุวิทย์ ขันน้อย ช่างเขียน</p>	<p>นายสุวิทย์ ขันน้อย ช่างเขียน</p>

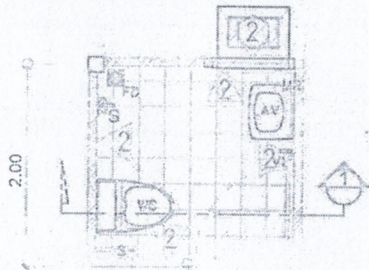

แบบขยายห้องน้ำ 1  
SCALE 1:50

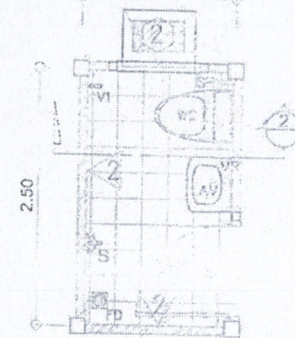

แบบขยายห้องน้ำ 2  
SCALE 1:50

สัญลักษณ์	หมายเหตุ	ระดับ	สูง
WC	โถ้วชักโครก	-	-
S	อ่างล้างมือ	-	-
LAV	อ่างล้างหน้า	+ 0.80	-
VI	ประตูบาน	+ 0.80	-
SV	ประตูบาน	+ 0.80	-
PH	ชั้นโถ้วชักโครก	+ 0.60	-
SH	ชั้นโถ้วชักโครก	+ 1.80	-
SP	บันได	+ 1.50	-
VI	บันได	+ 0.00	-
FD	ประตูบาน	-	-
FD	ประตูบาน	+ 1.50	-

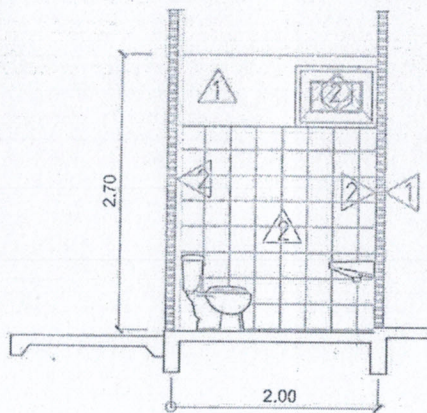

รูปตัด 1  
SCALE 1:50

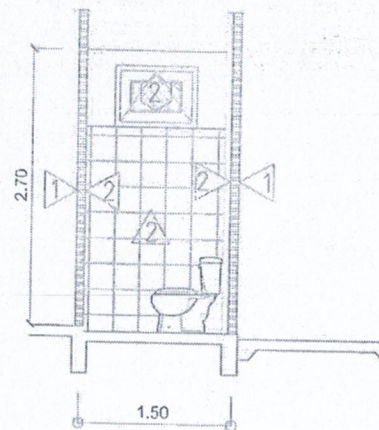

รูปตัด 2

ขอรับรองความถูกต้อง

*[Signature]*

(นายบุญชัย พลเสน)  
ผู้กำกับอาคารกองช่าง

สำเนาถูกต้อง

*[Signature]*

(นายวิชาญ มะสังข์)

เจ้าพนักงานธุรการชำนาญงาน

 <p>ฝ่ายสำรวจและออกแบบ กองช่าง องค์การบริหารส่วนจังหวัดชลบุรี ถนนบางพลีหลวง ตำบลเมืองจันทร์ อ.เมือง จ.ชลบุรี โทร. 0 3641 5408 ต่อ 106</p>	<p>โครงการ: <u>ก่อสร้างอาคารเก็บขยะ</u></p> <p>สถานที่ตั้งโครงการ: <u>ตำบลหนองปรือ อำเภอเมือง จังหวัดชลบุรี</u></p> <p>แบบแปลน: <u>แบบขยายห้องน้ำ</u></p>	<p>ผู้ร่าง: <u>[Signature]</u></p> <p>ออกแบบ: <u>[Signature]</u> (นายวิชาญ มะสังข์) สถาปนิกชำนาญงาน</p>	<p>เขียนแบบ: <u>[Signature]</u> (นายอาทิตย์ แสงสี) สถาปนิกชำนาญงาน</p> <p>สถาปนิก: <u>[Signature]</u> (นายอาทิตย์ แสงสี) สถาปนิกชำนาญงาน</p>	<p>วิศวกรโยธา: <u>[Signature]</u> C.M. (นายอาทิตย์ แสงสี) วิศวกรโยธาชำนาญงาน</p> <p>ตรวจสอบ: <u>[Signature]</u> C.M. (นายอาทิตย์ แสงสี) วิศวกรโยธาชำนาญงาน</p>	<p>เขียนแบบ: <u>[Signature]</u> (นายบุญชัย พลเสน) ผู้กำกับอาคารกองช่าง</p> <p>เขียนแบบ: <u>[Signature]</u> (นายวิชาญ มะสังข์) เจ้าพนักงานธุรการชำนาญงาน</p>	<p>อนุมัติ: <u>[Signature]</u> (นายวิชาญ มะสังข์) เจ้าพนักงานธุรการชำนาญงาน</p>	<p>แบบเลขที่: <u>048/587</u></p> <p>วันที่: <u>      </u> / <u>      </u> / <u>      </u></p> <p>หน้า: <u>11</u> / <u>16</u></p>
--	---	---	--	--	---	---	--



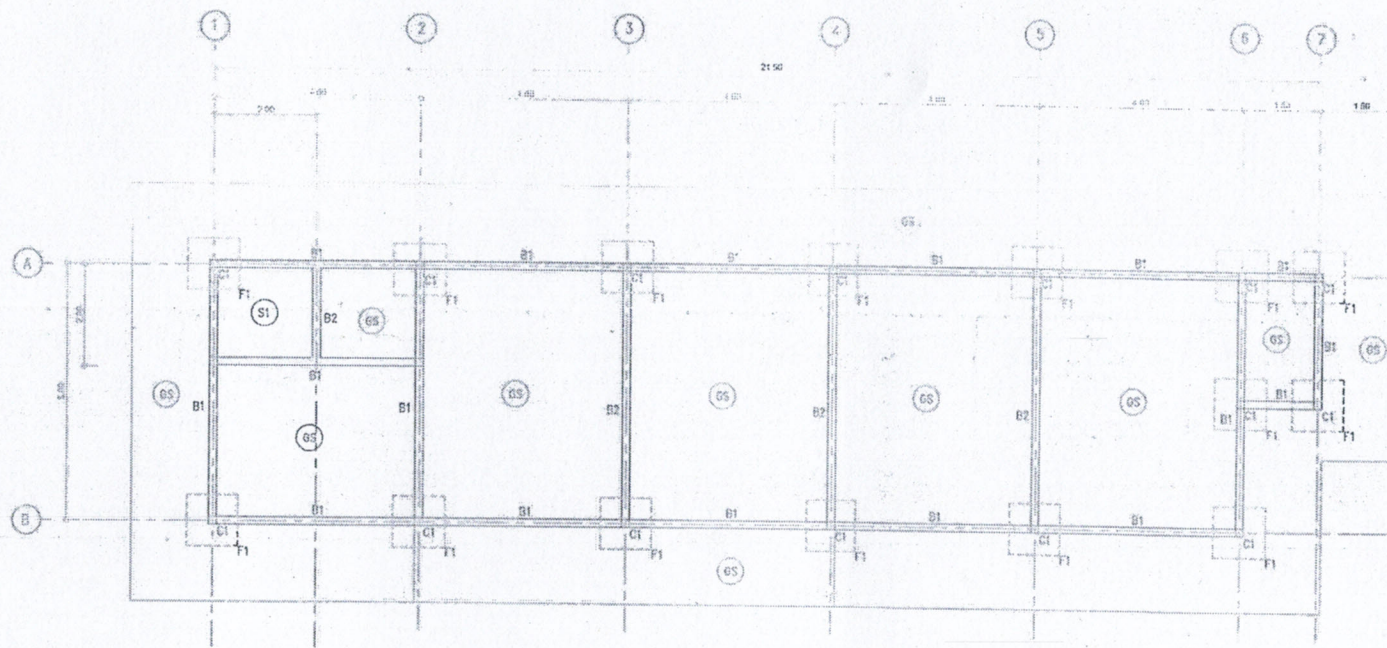

แปลนฐานราก, คานคอดิน

มาตราส่วน 1:100

สำเนาถูกต้อง  
*(Signature)*  
 (นายชวิระ มะสังข์)  
 เจ้าหน้าที่งานธุรการสำนักงาน

ขอรับรองความถูกต้อง  
*(Signature)*  
 (นายอนุรักษ พลเสน)  
 ผู้อำนวยการกองช่าง

<p>ฝ่ายสำรวจและออกแบบ กองช่าง องค์การบริหารส่วนจังหวัดชลบุรี ถนนพหลโยธิน ตำบลเมืองชลบุรี จังหวัดชลบุรี (จ.ชลบุรี) โทร. 0 39-41 1408 PB 100</p>	โครงการ: <u>ก่อสร้างอาคารเก็บขยะ</u>	วิศวกร: <u>(Signature)</u>	วิศวกรโยธา: <u>C.M.</u>	วิศวกร: <u>(Signature)</u>	วิศวกร: <u>(Signature)</u>	เลขที่: <u>048/2567</u> หนาที่ / จำนวน: <u>13/16</u>
	สถานที่ก่อสร้าง: <u>ตำบลทะเลสาบ อำเภอนิคมพัฒนา จังหวัดชลบุรี</u>	สถาปนิก: <u>(Signature)</u> (นายอนุรักษ พลเสน) สถาปนิกชำนาญการ	วิศวกรโยธา: <u>C.M.</u> (นายอนุรักษ พลเสน) วิศวกรโยธาชำนาญการ	วิศวกร: <u>(Signature)</u> (นายอนุรักษ พลเสน) วิศวกรโยธาชำนาญการ	วิศวกร: <u>(Signature)</u> (นายอนุรักษ พลเสน) วิศวกรโยธาชำนาญการ	



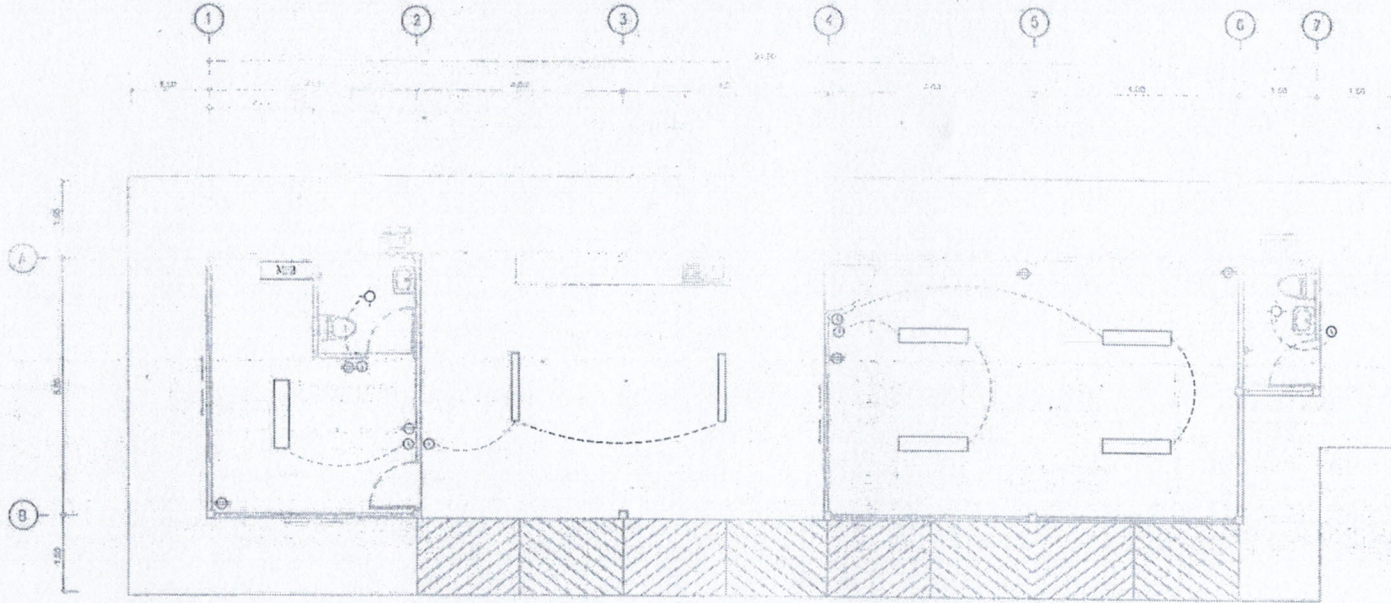

ลำดับ	สัญลักษณ์	รายการ
1	⊕	Downlight-compact 7 w.
2	⊙	สวิทช์ยี่ห้อ 10A-250V 100วัตต์
3	⊕	เก้าอี้สูง ยี่ห้อ 10A-250V สีดำ มีพนักพิง ยาว 0.30 ม.
4	▭	ตู้แช่แข็ง LED พลังงาน 16.20 กิโลวัตต์
5	▭	โต๊ะโฉบแบบโต๊ะ LED 30 พ. ยาว 30x200 ซม.
6	▭	แผงโซลาร์เซลล์ชนิดโพลีคริสตัลไลน์ ขนาด 100วัตต์

**แปลนไฟฟ้า**

ขนาดเส้น 1:100

สำเนาถูกต้อง  
 (นายวิชิต มะสังข์)  
 เจ้าหน้าที่งานธุรการชำนาญการ

ขอรับรองความถูกต้อง  
 (นายอนุรักษ์ พลเสน)  
 ผู้อำนวยการกองช่าง

<p>ฝ่ายสำรวจและออกแบบ กองช่าง องค์การบริหารส่วนจังหวัดชลบุรี ถนนพหลโยธิน ตำบลเมืองเก่า อำเภอเมือง จังหวัดชลบุรี (15000) โทร. 0 3841 1438 โทรสาร 100</p>	โครงการ: ก่อสร้างอาคารเก็บสต็อก สถานที่ตั้งโครงการ: ตำบลหนองปรือ อำเภอนาน้อย จังหวัดชลบุรี งบประมาณ: งบประมาณ อนุมัติ: อนุมัติ	วิศวกร: (นายอนุรักษ์ พลเสน) ผู้อำนวยการกองช่าง	วิศวกรโยธา: (นายสมชาย สมพงษ์) วิศวกรโยธาชำนาญการ	วิศวกรโยธา: (นายสมชาย สมพงษ์) วิศวกรโยธาชำนาญการ	วิศวกรโยธา: (นายสมชาย สมพงษ์) วิศวกรโยธาชำนาญการ	อนุมัติ: (นายอนุรักษ์ พลเสน) ผู้อำนวยการกองช่าง	เลขที่: 048/2557 อนุมัติ / จำนวน: 15/16
	วิศวกรโยธา: (นายสมชาย สมพงษ์) วิศวกรโยธาชำนาญการ	วิศวกรโยธา: (นายสมชาย สมพงษ์) วิศวกรโยธาชำนาญการ	วิศวกรโยธา: (นายสมชาย สมพงษ์) วิศวกรโยธาชำนาญการ	วิศวกรโยธา: (นายสมชาย สมพงษ์) วิศวกรโยธาชำนาญการ	วิศวกรโยธา: (นายสมชาย สมพงษ์) วิศวกรโยธาชำนาญการ	วิศวกรโยธา: (นายสมชาย สมพงษ์) วิศวกรโยธาชำนาญการ	อนุมัติ: (นายอนุรักษ์ พลเสน) ผู้อำนวยการกองช่าง

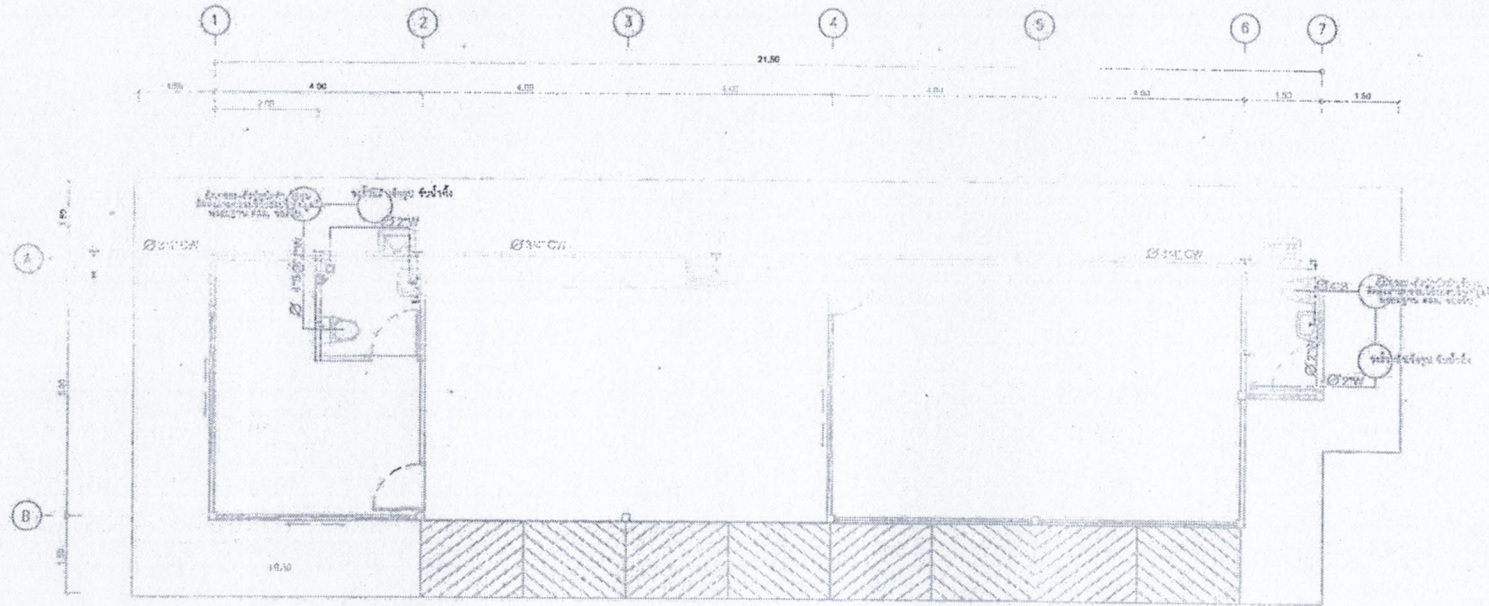

แปลนสุขาภิบาล

ภาคส่วน

1:100

ชนิด	วัสดุท่อ
ท่อประปา CW	PVC. ชั้น 13.5
ท่อน้ำดีโครก S	PVC. ชั้น 8.5 ลาดเอียงไม่น้อยกว่า ๓:75
ท่อน้ำทิ้ง W	PVC. ชั้น 8.5 ลาดเอียงไม่น้อยกว่า ๓:75
ท่อน้ำฝน R	PVC. ชั้น 8.5 ลาดเอียงไม่น้อยกว่า ๓:75

สำเนาถูกต้อง  
*(Signature)*  
 (นายวิชาญ มะลิขันธ์)  
 เจ้าหน้าที่งานธุรการสำนักงาน

ขอรับรองความถูกต้อง  
*(Signature)*  
 (นายอนุรักษ์ พลเสน)  
 ผู้อำนวยการกองช่าง

<p>ฝ่ายสำรวจและออกแบบ กองช่าง องค์การบริหารส่วนจังหวัดชลบุรี ถนนพหลโยธินสายสุระ ตำบลเมืองเก่า อำเภอเมือง จังหวัดชลบุรี โทร. 0 3641 3100 ต่อ 206</p>	<p>โครงการ ก่อสร้างอาคารเก็บขยะ</p> <p>สถานที่ตั้งโครงการ ตำบลเมืองเก่า อำเภอเมือง จังหวัดชลบุรี</p> <p>นายสมคิด</p> <p>แบบอาคารแบบประจักษ์(เดิม)</p>	<p>ผู้ตรวจ</p> <p>ผู้ควบคุม</p>	<p>เขียนแบบ</p> <p>(นายวิชาญ มะลิขันธ์) สถาปนิกชำนาญการ</p> <p>สถาปนิก</p> <p>(นายวิชาญ มะลิขันธ์) สถาปนิกชำนาญการ</p>	<p>วิศวกรโยธา</p> <p>C.M.</p> <p>(นายเชษฐพงษ์ แซ่เต๋อ) วิศวกรโยธาชำนาญการ</p> <p>ตรวจสอบ</p> <p>C.M.</p> <p>(นายเชษฐพงษ์ แซ่เต๋อ) วิศวกรโยธาชำนาญการ</p>	<p>เขียนแปลน</p> <p>(นายวิชาญ มะลิขันธ์) ผู้ควบคุมการก่อสร้าง</p> <p>เขียนแปลน</p> <p>(นายวิชาญ มะลิขันธ์) ผู้ควบคุมการก่อสร้าง</p>	<p>อนุมัติ</p> <p>C.M.</p> <p>(นายวิชาญ มะลิขันธ์) นักวิชาการบริหารส่วนจังหวัดชลบุรี</p>	<p>แบบก่อสร้าง</p> <p>048/2567</p> <p>แผ่นที่ / จำนวน</p> <p>16 / 16</p>
	<p>นายวิชาญ มะลิขันธ์</p> <p>นายอนุรักษ์ พลเสน</p> <p>C.M.</p> <p>(นายเชษฐพงษ์ แซ่เต๋อ) วิศวกรโยธาชำนาญการ</p>						







แบบแสดงรายการ ปริมาณงาน และราคา

กลุ่มงาน/งาน งานก่อสร้างอาคารเก็บพัสดุ

ชื่อโครงการ/งานก่อสร้าง ประกวดราคาจ้างก่อสร้างโครงการก่อสร้างอาคารเก็บพัสดุ ตำบลทะเลชุบศร อำเภอเมืองลพบุรี จังหวัดลพบุรี ด้วยวิธีประกวดราคาอิเล็กทรอนิกส์ (e-bidding) /

สถานที่ก่อสร้าง ตำบล ทะเลชุบศร งานก่อสร้างอาคารสำนักงาน อำเภอ เมืองลพบุรี จังหวัด ลพบุรี แบบเลขที่

หน่วยงานเจ้าของโครงการ/งานก่อสร้าง องค์การบริหารส่วนจังหวัดลพบุรี / องค์การบริหารส่วนจังหวัดลพบุรี

คำนวณราคากลางโดย คณะกรรมการกำหนดราคากลาง เมื่อวันที่ 15 มีนาคม 2567

หน่วย : บาท

ลำดับที่	รายการ	จำนวน	หน่วย	ค่าวัสดุ		ค่าแรงงาน		รวมค่าวัสดุและแรงงาน	หมายเหตุ
				ราคาต่อหน่วย	จำนวนเงิน	ราคาต่อหน่วย	จำนวนเงิน		
1	งานโครงสร้างวิศวกรรม		รวม					333,704.62	
2	งานสถาปัตยกรรม		รวม					434,336.74	
3	งานระบบสุขาภิบาลและระบบดับเพลิง		รวม					26,068.79	
4	งานระบบไฟฟ้า และระบบสื่อสาร		รวม					19,348.30	

หมายเหตุ : แสดงรายการปริมาณ และราคารวม 829,727.67 บาท ต่อ 1 หน่วย

อนุรักษ์ พลเสน

18 มีนาคม 2567 15:51:54

กลุ่มงาน/งาน งานก่อสร้างอาคารเก็บพัสดุ  
 ชื่อโครงการ/งานก่อสร้าง ประกวดราคาจ้างก่อสร้างโครงการก่อสร้างอาคารเก็บพัสดุ ตำบลทะเลชุบศร อำเภอเมืองลพบุรี จังหวัดลพบุรี ด้วยวิธีประกวดราคาอิเล็กทรอนิกส์ (e-bidding) /  
 สถานที่ก่อสร้าง ตำบล ทะเลชุบศร งานก่อสร้างอาคารสำนักงาน อำเภอ เมืองลพบุรี จังหวัด ลพบุรี แบบเลขที่  
 หน่วยงานเจ้าของโครงการ/งานก่อสร้าง องค์การบริหารส่วนจังหวัดลพบุรี / องค์การบริหารส่วนจังหวัดลพบุรี  
 คำนวนราคากลางโดย คณะกรรมการกำหนดราคากลาง เมื่อวันที่ 15 มีนาคม 2567

หน่วย : บาท

ลำดับที่	รายการ	จำนวน	หน่วย	ค่าวัสดุ		ค่าแรงงาน		รวมค่าวัสดุ และแรงงาน	หมายเหตุ
				ราคาต่อหน่วย	จำนวนเงิน	ราคาต่อหน่วย	จำนวนเงิน		
5	หมวดงานอื่นๆ		รวม					16,269.22	
รวมค่าวัสดุและค่าแรงงานเป็นเงินประมาณ								829,727.67	

หมายเหตุ : แสดงรายการปริมาณ และราคารวม 829,727.67 บาท ต่อ 1 หน่วย

อนุรักษ พลเสน  
 18 มีนาคม 2567 15:51:54

## แบบแสดงรายการ ปริมาณงาน และราคา

หน่วย : บาท

ลำดับที่	รายการ	จำนวน	หน่วย	ค่าวัสดุ		ค่าแรงงาน		รวมค่าวัสดุ และแรงงาน	หมายเหตุ
				ราคาต่อหน่วย	จำนวนเงิน	ราคาต่อหน่วย	จำนวนเงิน		
1	งานโครงสร้างวิศวกรรม								
	- งานดินซุด - ถมคืบ	16.500	ลบ.ม.	0.00	0.00	168.00	2,772.00	2,772.00	
	- ทราดยาบ	26.680	ลบ.ม.	540.50	14,420.54	112.00	2,988.16	17,408.70	
	- คอนกรีตยาบ	.750	ลบ.ม.	2,271.03	1,703.27	426.00	319.50	2,022.77	
	- คอนกรีตโครงสร้าง (240 ksc')	31.800	ลบ.ม.	2,355.14	74,893.45	532.00	16,917.60	91,811.05	
	ไม้แบบหล่อคอนกรีตคืบ 80 เปอร์เซ็นต์								
	- ค่าแรงประกอบไม้แบบ	113.800	ตร.ม.	0.00	0.00	139.00	15,818.20	15,818.20	
	- ไม้ใช้ทำไม้แบบ	91.040	ลบ.ฟ.	400.00	36,416.00	0.00	0.00	36,416.00	
	- ไม้คร่าประกอบแบบ	27.310	ลบ.ฟ.	400.00	10,924.00	0.00	0.00	10,924.00	
	- ตะปูตอกไม้	28.450	กก.	46.73	1,329.46	0.00	0.00	1,329.46	
	- เหล็กเส้นกลมผิวข้ออ้อย ขนาดเส้นผ่านศูนย์กลาง 16 มม.	535.980	กก.	23.18	12,424.01	3.60	1,929.53	14,353.54	

## แบบแสดงรายการ ปริมาณงาน และราคา

หน่วย : บาท

ลำดับที่	รายการ	จำนวน	หน่วย	ค่าวัสดุ		ค่าแรงงาน		รวมค่าวัสดุ และแรงงาน	หมายเหตุ
				ราคาต่อหน่วย	จำนวนเงิน	ราคาต่อหน่วย	จำนวนเงิน		
	- เหล็กเส้นกลมผิวเรียบ ขนาดเส้นผ่านศูนย์กลาง 12 มม.	692.060	กก.	24.37	16,865.50	3.60	2,491.42	19,356.92	
	- เหล็กเส้นกลมผิวเรียบ ขนาดเส้นผ่านศูนย์กลาง 9 มม.	70.470	กก.	27.90	1,965.90	4.40	310.07	2,275.97	
	- เหล็กเส้นกลมผิวเรียบ ขนาดเส้นผ่านศูนย์กลาง 6 มม.	233.280	กก.	28.61	6,673.44	4.40	1,026.43	7,699.87	
	- ลวดผูกเหล็ก	45.950	กก.	46.73	2,147.24	0.00	0.00	2,147.24	
	- เหล็กกล่อง 125x75x3.2 มม.	8.000	ท่อน	1,960.00	15,680.00	0.00	0.00	15,680.00	
	- เหล็ก C125x50x20x3.2 มม.	29.000	ท่อน	1,289.72	37,401.88	0.00	0.00	37,401.88	
	- เหล็ก C100x50x20x3.2 มม.	31.000	ท่อน	1,065.42	33,028.02	0.00	0.00	33,028.02	
	- ค่าแรงเชื่อมประกอบโครงเหล็ก	2,325.900	กก.	0.00	0.00	10.00	23,259.00	23,259.00	
	รวมค่างานโครงสร้างวิศวกรรม	-	-	10,479.32	265,872.71	1,403.00	67,831.91	333,704.62	
2	งานสถาปัตยกรรม								

อนุรักษ์ พลเสน

18 มีนาคม 2567 15:51:54

## แบบแสดงรายการ ปริมาณงาน และราคา

หน่วย : บาท

ลำดับที่	รายการ	จำนวน	หน่วย	ค่าวัสดุ		ค่าแรงงาน		รวมค่าวัสดุ และแรงงาน	หมายเหตุ
				ราคาต่อหน่วย	จำนวนเงิน	ราคาต่อหน่วย	จำนวนเงิน		
	- หลังคาเหล็กรีดลอนหนา 0.40 มม.พร้อมอุปกรณ์ยึด	159.850	ตร.ม.	213.00	34,048.05	70.00	11,189.50	45,237.55	
	- ครอบข้างเมทัลชีท	14.000	เมตร	58.00	812.00	50.00	700.00	1,512.00	
	- เชิงชายไม้สำเร็จรูป 23.5x305x2.2 ซม.	47.000	เมตร	135.40	6,363.80	45.00	2,115.00	8,478.80	
	- ฉนวนกันความร้อนชนิดใยแก้ว 6 นิ้ว	64.000	ตร.ม.	207.91	13,306.24	62.37	3,991.68	17,297.92	
	- ฝ้าเพดานแผ่นยิปซัมบอร์ด หนา 9 มม. ขนาด 1.20x2.40 ม. โครงคร่าวเหล็กชุบสังกะสี @0.60x1.20 ม.	64.000	ตร.ม.	154.41	9,882.24	75.00	4,800.00	14,682.24	
	- ผนังก่อคอนกรีตบล็อกชนิดกันฝนลื่นคู่ ขนาด 19x39x9 ซม.	4.320	ตร.ม.	356.64	1,540.68	91.00	393.12	1,933.80	
	- ผนังก่ออิฐมวลเบาครึ่งแผ่น	137.580	ตร.ม.	286.99	39,484.08	94.00	12,932.52	52,416.60	
	- เสาเอ็นและคานทับหลัง	60.000	ม.	97.19	5,831.40	46.00	2,760.00	8,591.40	
	- ผนังฉาบปูนเรียบ	275.160	ตร.ม.	77.79	21,404.69	87.00	23,938.92	45,343.61	
	- ฉาบปูนเรียบโครงสร้าง	42.000	ตร.ม.	77.79	3,267.18	115.00	4,830.00	8,097.18	

อนุรักษ์ พลเสน

18 มีนาคม 2567 15:51:54

หน้า 4

## แบบแสดงรายการ ปริมาณงาน และราคา

หน่วย : บาท

ลำดับที่	รายการ	จำนวน	หน่วย	ค่าวัสดุ		ค่าแรงงาน		รวมค่าวัสดุ และแรงงาน	หมายเหตุ
				ราคาต่อหน่วย	จำนวนเงิน	ราคาต่อหน่วย	จำนวนเงิน		
	- ผนังผิวกระเบื้องเซรามิก ขนาด 8"x16"	42.800	ตร.ม.	292.86	12,534.40	166.00	7,104.80	19,639.20	
	- พื้นผิวปูกระเบื้องแกรนิตโต้ ขนาด 60x60 ซม.	80.000	ตร.ม.	309.57	24,765.60	222.00	17,760.00	42,525.60	
	- พื้นผิวปูกระเบื้องเซรามิกผิวหยาบ ขนาด 30x30 ซม.	23.750	ตร.ม.	323.74	7,688.82	158.00	3,752.50	11,441.32	
	- พื้นทำผิวขัดมันเรียบ	4.000	ตร.ม.	93.43	373.72	40.00	160.00	533.72	
	- ประตูไม้เนื้อแข็งพร้อมวงกบ ขนาด 0.90x2.00 ม.	2.000	ชุด	3,966.00	7,932.00	521.00	1,042.00	8,974.00	
	- ประตู PVC. พร้อมวงกบ ขนาด 0.80x2.00 ม.	2.000	ชุด	2,457.00	4,914.00	485.00	970.00	5,884.00	
	- ประตูเหล็กม้วนแบบทึบลอนเดี่ยว ระบบมือดึง หน้า 0.7 มม. ขนาด กว้าง 3.80 ม. สูง 2.85 ม.	2.000	ชุด	18,909.00	37,818.00	5,672.70	11,345.40	49,163.40	
	- หน้าต่างอลูมิเนียมพร้อมวงกบ ขนาด 1.10x2.90 ม.	3.000	ชุด	7,975.00	23,925.00	0.00	0.00	23,925.00	
	- หน้าต่างอลูมิเนียมพร้อมวงกบ ขนาด 0.60x0.80 ม.	2.000	ชุด	1,200.00	2,400.00	0.00	0.00	2,400.00	

อนุรักษ์ พลเสน

18 มีนาคม 2567 15:51:54

หน้า 5

## แบบแสดงรายการ ปริมาณงาน และราคา

หน่วย : บาท

ลำดับที่	รายการ	จำนวน	หน่วย	ค่าวัสดุ		ค่าแรงงาน		รวมค่าวัสดุ และแรงงาน	หมายเหตุ
				ราคาต่อหน่วย	จำนวนเงิน	ราคาต่อหน่วย	จำนวนเงิน		
	- ส้วมนั่งราบแบบชักโครก สุขภัณฑ์ 1 ชั้น 4.8L สีขาว	2.000	ชุด	4,990.00	9,980.00	450.00	900.00	10,880.00	
	- อ่างล้างหน้าแบบแขวน พร้อมอุปกรณ์ครบชุด	2.000	ชุด	1,828.00	3,656.00	450.00	900.00	4,556.00	
	- กระจกเงา ขนาด 100x80 ซม.	2.000	ชุด	899.00	1,798.00	70.00	140.00	1,938.00	
	- ฝักบัวอาบน้ำสายอ่อน	1.000	ชุด	278.00	278.00	70.00	70.00	348.00	
	- สายชำระ	2.000	ชุด	178.00	356.00	70.00	140.00	496.00	
	- ที่ใส่กระดาษชำระเสตนเลสติดผนัง	2.000	ชุด	298.00	596.00	70.00	140.00	736.00	
	- ที่ใส่สบู่แบบติดผนัง	1.000	ชุด	159.00	159.00	70.00	70.00	229.00	
	- ก๊อกน้ำล้างพื้น 1/2 นิ้ว	2.000	ชุด	139.00	278.00	25.00	50.00	328.00	
	- ราวแขวนผ้าแบบติดผนัง	2.000	ชุด	350.00	700.00	70.00	140.00	840.00	
	- ตะแกรงน้ำทิ้งชนิดดักกลิ่น ขนาด 2"	2.000	ชุด	143.00	286.00	75.00	150.00	436.00	
	- สีนํ้ามันกันสนิม	219.900	ตร.ม.	53.73	11,815.22	35.00	7,696.50	19,511.72	
	- สีนํ้าพลาสติก	389.800	ตร.ม.	36.60	14,266.68	30.00	11,694.00	25,960.68	

อนุรักษ์ พลเสน

18 มีนาคม 2567 15:51:54

หน้า 6



## แบบแสดงรายการ ปริมาณงาน และราคา

หน่วย : บาท

ลำดับที่	รายการ	จำนวน	หน่วย	ค่าวัสดุ		ค่าแรงงาน		รวมค่าวัสดุ และแรงงาน	หมายเหตุ
				ราคาต่อหน่วย	จำนวนเงิน	ราคาต่อหน่วย	จำนวนเงิน		
	รวมค่างานสถาปัตยกรรม	-	-	46,544.05	302,460.80	9,485.07	131,875.94	434,336.74	
3	งานระบบสุขาภิบาลและระบบดับเพลิง								
	- ท่อขนาด 4" ชั้น 8.5	10.000	บาท/เมตร	138.17	1,381.70	100.00	1,000.00	2,381.70	
	- ท่อขนาด 2" ชั้น 8.5	15.000	เมตร	38.86	582.90	40.00	600.00	1,182.90	
	- อุปกรณ์ข้อต่อต่างๆ	1.000	LS.	785.84	785.84	235.75	235.75	1,021.59	
	- ท่อขนาด 1/2" ชั้น 13.5	30.000	บาท/เมตร	19.86	595.80	30.00	900.00	1,495.80	
	- ท่อขนาด 3/4" ชั้น 13.5	10.000	บาท/เมตร	17.52	175.20	30.00	300.00	475.20	
	- อุปกรณ์ข้อต่อต่างๆ	1.000	LS.	385.50	385.50	115.65	115.65	501.15	
	งานวางถังบำบัดน้ำเสียสำเร็จรูป								
	- ดินซุด - ถมคืน	11.280	บาท/ลบ.ม.	0.00	0.00	168.00	1,895.04	1,895.04	
	- คอนกรีตหยาบรองถัง	.400	ลบ.ม.	2,271.03	908.41	426.00	170.40	1,078.81	

อนุรักษ์ พลเสน

18 มีนาคม 2567 15:51:54

หน้า 7

## แบบแสดงรายการ ปริมาณงาน และราคา

หน่วย : บาท

ลำดับที่	รายการ	จำนวน	หน่วย	ค่าวัสดุ		ค่าแรงงาน		รวมค่าวัสดุ และแรงงาน	หมายเหตุ
				ราคาต่อหน่วย	จำนวนเงิน	ราคาต่อหน่วย	จำนวนเงิน		
	- ถังบำบัดน้ำเสียสำเร็จรูป ขนาด 1000 ลิตร พร้อมติดตั้ง	2.000	ชุด	4,390.00	8,780.00	1,317.00	2,634.00	11,414.00	
	- วงส้วม ขนาด100x40 ซม. พร้อมวาง	8.000	วง	200.00	1,600.00	60.00	480.00	2,080.00	
	- ฝา คสล. ปิดพร้อมฝาทองเหลือง + ท่ออากาศ	2.000	ฝา	401.00	802.00	120.30	240.60	1,042.60	
	- อิฐหักถมโดยรอบวงส้วม	1.000	LS	1,500.00	1,500.00	0.00	0.00	1,500.00	
	รวมค่างานระบบสุขาภิบาลและระบบดับเพลิง	-	-	10,147.78	17,497.35	2,642.70	8,571.44	26,068.79	
4	งานระบบไฟฟ้า และระบบสื่อสาร								
	- แผงควบคุมพร้อมอุปกรณ์ครบชุด	1.000	ชุด	2,280.00	2,280.00	684.00	684.00	2,964.00	
	- โคมไฟพาแนลไลท์ LED 36w ขนาด 30x120 m.	5.000	ชุด	878.00	4,390.00	115.00	575.00	4,955.00	
	- ชุดหลอดไฟ LED พร้อมราง T8 20 วัตต์	2.000	ชุด	259.00	518.00	115.00	230.00	748.00	
	- โคมไฟดาวนไลท์ 4 นิ้ว แบบฝังฝ้าเพดาน พร้อมหลอด LED 7 w	2.000	ชุด	118.00	236.00	115.00	230.00	466.00	

## แบบแสดงรายการ ปริมาณงาน และราคา

หน่วย : บาท

ลำดับที่	รายการ	จำนวน	หน่วย	ค่าวัสดุ		ค่าแรงงาน		รวมค่าวัสดุ และแรงงาน	หมายเหตุ
				ราคาต่อหน่วย	จำนวนเงิน	ราคาต่อหน่วย	จำนวนเงิน		
	- สายไฟฟ้า VAF 300v ขนาด 2x1.5 cm.mm.	60.000	เมตร	13.22	793.20	14.00	840.00	1,633.20	
	- สายไฟฟ้า VAF 300v ขนาด 2x2.5 cm.mm.	50.000	เมตร	14.95	747.50	16.00	800.00	1,547.50	
	- สวิตช์ แบบฝังผนัง	6.000	ชุด	158.00	948.00	100.00	600.00	1,548.00	
	- ปลั๊ก แบบฝังผนัง	5.000	ชุด	167.00	835.00	90.00	450.00	1,285.00	
	- อุปกรณ์เบ็ดเตล็ด	1.000	LS.	3,224.31	3,224.31	967.29	967.29	4,191.60	
	รวมค่างานระบบไฟฟ้า และระบบสื่อสาร	-	-	7,112.48	13,972.01	2,216.29	5,376.29	19,348.30	
5	หมวดงานอื่นๆ ซิงค์ ค.ส.ล.								
	- คอนกรีตโครงสร้าง ( 240ksc')	.500	ลบ.ม.	2,355.14	1,177.57	532.00	266.00	1,443.57	
	- เหล็กเส้นกลมผิวเรียบ ขนาดเส้นผ่านศูนย์กลาง 9 มม.	35.850	กก.	27.90	1,000.10	4.40	157.74	1,157.84	

## แบบแสดงรายการ ปริมาณงาน และราคา

หน่วย : บาท

ลำดับที่	รายการ	จำนวน	หน่วย	ค่าวัสดุ		ค่าแรงงาน		รวมค่าวัสดุ และแรงงาน	หมายเหตุ
				ราคาต่อหน่วย	จำนวนเงิน	ราคาต่อหน่วย	จำนวนเงิน		
	- เหล็กเส้นกลมผิวเรียบ ขนาดเส้นผ่านศูนย์กลาง 6 มม.	2.760	กก.	28.61	78.95	4.40	12.14	91.09	
	- ลวดผูกเหล็ก	1.150	กก.	46.73	53.73	0.00	0.00	53.73	
	- กระเบื้องเซรามิค ขนาด 12"x12"	5.090	ตร.ม.	250.02	1,272.60	166.00	844.94	2,117.54	
	-	1.000	ชุด	7,267.00	7,267.00	2,180.10	2,180.10	9,447.10	
	ซึ่งอ้างสแตนเลสพับแบบฝังเค้เตอรพร้อมอุปกรณ์ ขึ้นรูปขนาดตามแบบ พร้อมติดตั้ง								
	- ก๊อชิงค์เคาน์เตอร์	1.000	ชุด	298.00	298.00	25.00	25.00	323.00	
	ไม้แบบหล่อคอนกรีต คัด 80 เปอร์เซนต์								
	- ค่าแรงประกอบไม้แบบ	2.890	ตร.ม.	0.00	0.00	139.00	401.71	401.71	
	- ไม้ใช้ทำไม้แบบ	2.310	ลบ.ฟ.	400.00	924.00	0.00	0.00	924.00	
	- ไม้เคร่าวประกอบแบบ	.690	ลบ.ฟ.	400.00	276.00	0.00	0.00	276.00	
	- ตะปุดอกไม้	.720	กก.	46.73	33.64	0.00	0.00	33.64	
	รวมค่าหมวดงานอื่นๆ	-	-	11,120.12	12,381.59	3,050.90	3,887.63	16,269.22	
รวมค่าวัสดุ และแรงงาน								829,727.67	

อนุรักษ์ พลเสน

18 มีนาคม 2567 15:51:54

หน้า 10

แบบแสดงรายการ ปริมาณงาน และราคา

กลุ่มงาน/งาน

ชื่อโครงการ/งานก่อสร้าง ประกวดราคาจ้างก่อสร้างโครงการก่อสร้างอาคารเก็บพัสดุ ตำบลทะเลชุบศร อำเภอเมืองลพบุรี จังหวัดลพบุรี ด้วยวิธีประกวดราคาอิเล็กทรอนิกส์ (e-bidding) /

สถานที่ก่อสร้าง ตำบล ทะเลชุบศร งานก่อสร้างอาคารสำนักงาน อำเภอ เมืองลพบุรี จังหวัด ลพบุรี แบบเลขที่

หน่วยงานเจ้าของโครงการ/งานก่อสร้าง องค์การบริหารส่วนจังหวัดลพบุรี / องค์การบริหารส่วนจังหวัดลพบุรี

คำนวณราคากลางโดย คณะกรรมการกำหนดราคากลาง เมื่อวันที่ 15 มีนาคม 2567

หน่วย : บาท

ลำดับที่	รายการ	จำนวน	หน่วย	ค่าวัสดุ		ค่าแรงงาน		รวมค่าวัสดุ และแรงงาน	หมายเหตุ
				ราคาต่อหน่วย	จำนวนเงิน	ราคาต่อหน่วย	จำนวนเงิน		
ไม่พบข้อมูล									

หมายเหตุ : แสดงรายการปริมาณ และราคารวม

บาท ต่อ 1 หน่วย

อนุรักษ์ พลเสน

18 มีนาคม 2567 15:51:54

## แบบสรุปค่าก่อสร้าง

กลุ่มงาน/งาน	งานก่อสร้างอาคารเก็บพัสดุ				
ชื่อโครงการ/งานก่อสร้าง	ประกวดราคาจ้างก่อสร้างโครงการก่อสร้างอาคารเก็บพัสดุ ตำบลทะเลชุบศร อำเภอเมืองลพบุรี จังหวัดลพบุรี ด้วยวิธีประกวดราคาอิเล็กทรอนิกส์ (e-bidding)/งานก่อสร้างอาคารสำนักงาน ตำบลทะเลชุบศร อำเภอเมืองลพบุรี จังหวัดลพบุรี				
สถานที่ก่อสร้าง	อำเภอเมืองลพบุรี จังหวัดลพบุรี				
แบบเลขที่					
หน่วยงานเจ้าของโครงการ/งานก่อสร้าง	องค์การบริหารส่วนจังหวัดลพบุรี / องค์การบริหารส่วนจังหวัดลพบุรี				
แบบ ปร. 4 ที่แนบ	มีจำนวน	11	หน้า		
คำนวณราคากลาง	เมื่อวันที่	15 มีนาคม 2567			

หน่วย : บาท

ลำดับที่	รายงาน	ค่างานต้นทุน	Factor F	ค่าก่อสร้าง	หมายเหตุ
1	งานก่อสร้างอาคารเก็บพัสดุ	829,727.67	1.3075	1,084,868.92	
			รวมค่าก่อสร้าง	1,084,868.92	

ขนาดหรือเนื้อที่อาคารจำนวน 100.00 ตารางเมตร เฉลี่ย 10,848.68 บาท/ตารางเมตร

หมายเหตุ : แสดงแบบสรุปค่าก่อสร้าง รวม 1,084,868.92 บาท ต่อ 1 หน่วย

กลุ่มงาน/งาน งานก่อสร้างอาคารเก็บพัสดุ

ชื่อโครงการ/งานก่อสร้าง ประกวดราคาจ้างก่อสร้างโครงการก่อสร้างอาคารเก็บพัสดุ ตำบลทะเลชุบศร อำเภอเมืองลพบุรี จังหวัดลพบุรี ด้วยวิธีประกวดราคาอิเล็กทรอนิกส์ (e-bidding)/งานก่อสร้างอาคารสำนักงาน ตำบลทะเลชุบศร อำเภอเมืองลพบุรี จังหวัดลพบุรี

แบบเลขที่

หน่วยงานเจ้าของโครงการ/งานก่อสร้าง องค์การบริหารส่วนจังหวัดลพบุรี / องค์การบริหารส่วนจังหวัดลพบุรี

แบบ ปร. 4 ที่แนบ มีจำนวน 11 หน้า

คำนวณราคากลาง เมื่อวันที่ 15 มีนาคม 2567

หน่วย : บาท

ลำดับที่	รายงาน	ค่างานต้นทุน	Factor F	ค่าก่อสร้าง	หมายเหตุ
	เงื่อนไขการใช้ตาราง Factor F				
	เงินล่วงหน้าจ่าย 0 %				
	เงินประกันผลงานหัก 0 %				
	ดอกเบี้ยเงินกู้ 7 %				
	ภาษีมูลค่าเพิ่ม 7 %				
			รวมค่าก่อสร้าง	1,084,868.92	

ขนาดหรือเนื้อที่อาคารจำนวน 100.00 ตารางเมตร เฉลี่ย 10,848.68 บาท/ตารางเมตร

หมายเหตุ : แสดงแบบสรุปค่าก่อสร้าง รวม 1,084,868.92 บาท ต่อ 1 หน่วย

## แบบสรุปค่าก่อสร้าง

ชื่อโครงการ/งานก่อสร้าง	ประกวดราคาจ้างก่อสร้างโครงการก่อสร้างอาคารเก็บพัสดุ ตำบลทะเลชุบศร อำเภอเมืองลพบุรี จังหวัดลพบุรี ด้วยวิธีประกวดราคาอิเล็กทรอนิกส์ (e-					
สถานที่ก่อสร้าง	bidding)/งานก่อสร้างอาคารสำนักงาน ตำบลทะเลชุบศร		อำเภอ	เมืองลพบุรี	จังหวัด	ลพบุรี
แบบเลขที่						
หน่วยงานเจ้าของโครงการ/งานก่อสร้าง	องค์การบริหารส่วนจังหวัดลพบุรี / องค์การบริหารส่วนจังหวัดลพบุรี					
แบบ ปร. 4 ที่แนบ	มีจำนวน	11	หน้า			
คำนวณราคากลาง	เมื่อวันที่	15 มีนาคม 2567				

ณัฐนนท์ วงษ์สอาด  
( ณัฐนนท์ วงษ์สอาด )  
กรรมการกำหนดราคากลาง

อนุรักษ พลเสน  
( อนุรักษ พลเสน )  
ประธานกรรมการกำหนดราคากลาง

เฉลิมพร แบนเนียน  
( เฉลิมพร แบนเนียน )  
กรรมการกำหนดราคากลาง

อนุรักษ พลเสน

18 มีนาคม 2567 15:51:56



## แบบสรุปราคากลางงานก่อสร้างอาคาร

ชื่อโครงการ/งานก่อสร้าง	ประกวดราคาจ้างก่อสร้างโครงการก่อสร้างอาคารเก็บพัสดุ ตำบลทะเลชุบศร อำเภอเมืองลพบุรี จังหวัดลพบุรี ด้วยวิธีประกวดราคาอิเล็กทรอนิกส์ (e-bidding)/งานก่อสร้างอาคารสำนักงาน			
สถานที่ก่อสร้าง	ตำบล	ทะเลชุบศร	อำเภอ	เมืองลพบุรี
จังหวัด			จังหวัด	ลพบุรี
แบบเลขที่				
หน่วยงานเจ้าของโครงการ/งานก่อสร้าง	องค์การบริหารส่วนจังหวัดลพบุรี องค์การบริหารส่วนจังหวัดลพบุรี			
แบบ ปร. 4 และ ปร. 5 ที่แนบ	มีจำนวน	1	ชุด	
คำนวณราคากลาง	เมื่อวันที่	15 มีนาคม 2567		

หน่วย : บาท

ลำดับที่	รายงาน	ค่าก่อสร้าง	หมายเหตุ
1	งานก่อสร้างอาคารเก็บพัสดุ จำนวน 1.000 หลังละ 1,084,868.92 บาท	1,084,868.92	
สรุป	ราคากลาง ราคากลาง (..... หนึ่งล้านแปดหมื่นสี่พันแปดร้อยหกสิบแปดบาทเก้าสิบสองสตางค์ .....) )	1,084,868.92	

## แบบสรุปค่าก่อสร้าง

ชื่อโครงการ/งานก่อสร้าง ประกวตราค่าจ้างก่อสร้างโครงการก่อสร้างอาคารเก็บพัสดุ ตำบลทะเลชุบศร อำเภอเมืองลพบุรี จังหวัดลพบุรี ด้วยวิธีประกวดราคาอิเล็กทรอนิกส์ (e-bidding)/งานก่อสร้างอาคารสำนักงาน

สถานที่ก่อสร้าง ตำบล ทะเลชุบศร อำเภอ เมืองลพบุรี จังหวัด ลพบุรี

แบบเลขที่

หน่วยงานเจ้าของโครงการ/งานก่อสร้าง องค์การบริหารส่วนจังหวัดลพบุรี / องค์การบริหารส่วนจังหวัดลพบุรี

แบบ ปร. 4 และ ปร. 5 ที่แนบ มีจำนวน ชุด

คำนวณราคากลาง เมื่อวันที่ 15 มีนาคม 2567

อนุรักษ์ พลเสน  
( อนุรักษ์ พลเสน )  
ประธานกรรมการกำหนดราคากลาง

ณัฐนนท์ วงษ์สอาด  
( ณัฐนนท์ วงษ์สอาด )  
กรรมการกำหนดราคากลาง

เฉลิมพร แนบเนียน  
( เฉลิมพร แนบเนียน )  
กรรมการกำหนดราคากลาง