กรอบการประสานแผนพัฒนาท้องถิ่น แบบบูรณาการขององค์กรปกครองส่วนท้องถิ่น ในระดับจังหวัดลพบุรี (พ.ศ. 2571-2575)

ทบทวน ครั้งที่ 1/2569

ประจำปีงบประมาณ พ.ศ. 2570

องค์การบริหารส่วนจังหวัดลพบุรี

กองยุทธศาสตร์และงบประมาณ

โทร. 0 3641 1404 ต่อ 104



ประกาศองค์การบริหารส่วนจังหวัดลพบุรี
เรื่อง ประกาศใช้กรอบการประสานแผนพัฒนาท้องถิ่นแบบบูรณาการ
ขององค์กรปกครองส่วนท้องถิ่นในระดับจังหวัดลพบุรี (พ.ศ. ๒๕๗๑-๒๕๗๕)
ทบทวน ครั้งที่ ๑/๒๕๖๙ ประจำปีงบประมาณ พ.ศ. ๒๕๗๐

ตามที่องค์การบริหารส่วนจังหวัดลพบุรี ได้ประกาศใช้กรอบการประสานแผนพัฒนาท้องถิ่นแบบบูรณาการขององค์กรปกครองส่วนท้องถิ่นในระดับจังหวัดลพบุรี (พ.ศ. ๒๕๗๑-๒๕๗๕) ลงวันที่ ๓๐ เมษายน ๒๕๖๙ เพื่อใช้เป็นแนวทางและหลักเกณฑ์ในการประสานโครงการพัฒนาท้องถิ่นขององค์กรปกครองส่วนท้องถิ่นในเขตจังหวัดลพบุรีกับองค์การบริหารส่วนจังหวัดลพบุรี นั้น

องค์การบริหารส่วนจังหวัดลพบุรี ได้พิจารณาทบทวนกรอบการประสานแผนพัฒนาท้องถิ่นดังกล่าว โดยปรับปรุงและเพิ่มเติมรายละเอียดในส่วนที่ ๔ หลักเกณฑ์การเสนอโครงการ ส่วนที่ ๕ เอกสารประกอบการเสนอโครงการ และภาคผนวกที่เกี่ยวข้อง เพื่อให้หลักเกณฑ์และรายละเอียดการเสนอโครงการมีความครบถ้วน ชัดเจน และเหมาะสมกับการปฏิบัติงานมากยิ่งขึ้น

อาศัยอำนาจตามหนังสือกระทรวงมหาดไทย ด่วนที่สุด ที่ มท ๐๘๑๐.๓/ว ๒๗๗๐ ลงวันที่ ๒๖ มิถุนายน ๒๕๖๘ เรื่อง แนวทางการประสานโครงการพัฒนาท้องถิ่นขององค์กรปกครองส่วนท้องถิ่นตามระเบียบกระทรวงมหาดไทยว่าด้วยการจัดทำแผนพัฒนาขององค์กรปกครองส่วนท้องถิ่น พ.ศ. ๒๕๔๘ และที่แก้ไขเพิ่มเติม และระเบียบกระทรวงมหาดไทยว่าด้วยการจัดทำแผนและประสานแผนพัฒนาพื้นที่ในระดับอำเภอและระดับตำบล พ.ศ. ๒๕๖๒ องค์การบริหารส่วนจังหวัดลพบุรีจึงประกาศใช้กรอบการประสานแผนพัฒนาท้องถิ่นแบบบูรณาการขององค์กรปกครองส่วนท้องถิ่นในระดับจังหวัดลพบุรี (พ.ศ. ๒๕๗๑-๒๕๗๕) ทบทวน ครั้งที่ ๑/๒๕๖๙ ประจำปีงบประมาณ พ.ศ. ๒๕๗๐ รายละเอียดตามเอกสารแนบท้ายประกาศนี้ เพื่อให้องค์กรปกครองส่วนท้องถิ่นในเขตจังหวัดลพบุรีใช้เป็นแนวทางและหลักเกณฑ์ในการประสานโครงการพัฒนาท้องถิ่นต่อไป

ทั้งนี้ ตั้งแต่วันที่ประกาศเป็นต้นไป

ประกาศ ณ วันที่ ๒๐ พฤศจิกายน พ.ศ. ๒๕๖๙

(นางอรพิน จิระพันธุ์วาณิช)
นายกองค์การบริหารส่วนจังหวัดลพบุรี

คำนำ

ตามที่องค์การบริหารส่วนจังหวัดลพบุรี ได้จัดทำและประกาศใช้กรอบการประสานแผนพัฒนาท้องถิ่นแบบบูรณาการขององค์กรปกครองส่วนท้องถิ่นในระดับจังหวัดลพบุรี (พ.ศ. 2571-2575) เพื่อใช้เป็นแนวทางในการประสานโครงการพัฒนาท้องถิ่นขององค์กรปกครองส่วนท้องถิ่นในเขตจังหวัดลพบุรี ให้มีความสอดคล้องและเชื่อมโยงกับแผนพัฒนาท้องถิ่นในระดับพื้นที่

องค์การบริหารส่วนจังหวัดลพบุรี จึงได้ดำเนินการทบทวนกรอบการประสานแผนพัฒนาท้องถิ่นแบบบูรณาการขององค์กรปกครองส่วนท้องถิ่นในระดับจังหวัดลพบุรี (พ.ศ. 2571-2575) ทบทวนครั้งที่ 1/2569 ประจำปีงบประมาณ พ.ศ. 2570 เพื่อปรับปรุงรายละเอียด หลักเกณฑ์ และเอกสารประกอบการประสานโครงการพัฒนาท้องถิ่นให้มีความครบถ้วน ชัดเจน และเหมาะสมต่อการนำไปปฏิบัติ ซึ่งเป็นไปตามแนวทางที่กำหนดไว้ในหนังสือกระทรวงมหาดไทย ด่วนที่สุด ที่ มท 0810.3/ว 2770 ลงวันที่ 26 มิถุนายน 2568 เพื่อให้การประสานแผนพัฒนาท้องถิ่นเป็นไปอย่างมีประสิทธิภาพและเกิดประโยชน์ต่อการพัฒนาท้องถิ่นในภาพรวมต่อไป

ฝ่ายนโยบายและแผนงาน
กองยุทธศาสตร์และงบประมาณ

สารบัญ

		หน้า
ส่วนที่ 1	หลักการทั่วไป	1
ส่วนที่ 2	กรอบการประสานแผนพัฒนาท้องถิ่นแบบบูรณาการของงค์กรปกครองส่วนท้องถิ่นในระดับจังหวัด	5
ส่วนที่ 3	คณะกรรมการประสานแผนพัฒนาท้องถิ่นแบบบูรณาการของงค์กรปกครองส่วนท้องถิ่นในระดับอำเภอและระดับจังหวัด	19
ส่วนที่ 4	หลักเกณฑ์การเสนอโครงการประสานแผนพัฒนาท้องถิ่นแบบบูรณาการของงค์กรปกครองส่วนท้องถิ่นในระดับจังหวัดลพบุรี	29
ส่วนที่ 5	เอกสารประกอบการเสนอโครงการประสานแผนพัฒนาท้องถิ่นแบบบูรณาการของงค์กรปกครองส่วนท้องถิ่นในระดับจังหวัดลพบุรี	33

ภาคผนวก

- แบบเสนอโครงการ ก
- แบบ ปพอ.01 ข
- รูปถ่ายสถานที่ดำเนินโครงการ ค
- แผนที่ดำเนินโครงการ ง
- บันทึกข้อตกลงร่วมขององค์กรปกครองส่วนท้องถิ่นฯ จ
- บัญชีแสดงการตรวจสอบโครงการฯ (Checklist) ฉ

ตัวอย่าง

- ตัวอย่าง รายงานการประชุม
- ตัวอย่าง เอกสารการเสนอโครงการ

ส่วนที่ 1
หลักการทั่วไป

พระราชบัญญัติกำหนดแผนและขั้นตอนการกระจายอำนาจให้แก่องค์กรปกครองส่วนท้องถิ่น พ.ศ. 2542 และที่แก้ไขเพิ่มเติม หมวด 2 การกำหนดอำนาจและหน้าที่ในการจัดระบบการบริการสาธารณะ มาตรา 16 ให้เทศบาล เมืองพัทยา และองค์การบริหารส่วนตำบลมีอำนาจและหน้าที่ในการจัดระบบการบริการสาธารณะเพื่อประโยชน์ของประชาชนในท้องถิ่นของตนเอง และมาตรา 17 ภายใต้บังคับมาตรา 16 ให้องค์การบริหารส่วนจังหวัดมีอำนาจและหน้าที่ในการจัดระบบบริการสาธารณะเพื่อประโยชน์ของประชาชนในท้องถิ่นของตนเอง ซึ่งได้กำหนดให้เทศบาล เมืองพัทยา และองค์การบริหารส่วนตำบลมีหน้าที่ในการจัดทำแผนพัฒนาท้องถิ่นของตนเอง และให้องค์การบริหารส่วนจังหวัดมีหน้าที่ในการจัดทำแผนพัฒนาท้องถิ่นของตนเอง และประสานการจัดทำแผนพัฒนาจังหวัดตามระเบียบที่คณะรัฐมนตรีกำหนด การสนับสนุนองค์กรปกครองส่วนท้องถิ่นอื่นในการพัฒนาท้องถิ่น การประสานและให้ความร่วมมือในการปฏิบัติหน้าที่ขององค์กรปกครองส่วนท้องถิ่นอื่น สนับสนุนหรือช่วยเหลือส่วนราชการ หรือองค์กรปกครองส่วนท้องถิ่นอื่นในการพัฒนาท้องถิ่น

พระราชบัญญัติระเบียบบริหารราชการแผ่นดิน พ.ศ. 2534 และที่แก้ไขเพิ่มเติม มาตรา 53/1 กำหนดให้จังหวัดจัดทำแผนพัฒนาจังหวัดให้สอดคล้องกับแนวทางการพัฒนาเศรษฐกิจ และสังคมในระดับชาติ และความต้องการของประชาชนในท้องถิ่นในจังหวัด และเมื่อประกาศใช้แผนพัฒนาจังหวัดแล้ว การจัดทำแผนพัฒนาท้องถิ่นขององค์กรปกครองส่วนท้องถิ่น และการดำเนินกิจการของส่วนราชการและหน่วยงานอื่นของรัฐทั้งปวงที่กระทำในพื้นที่จังหวัดต้องสอดคล้องกับแผนพัฒนาจังหวัดดังกล่าว ทั้งนี้ ผู้ว่าราชการจังหวัดมีอำนาจและหน้าที่ในการบริหารราชการตามกฎหมาย ระเบียบแบบแผนของทางราชการ และตามแผนพัฒนาจังหวัดที่ได้กำหนดไว้ตามมาตรา 57 (1) ซึ่งแสดงให้เห็นถึงความสัมพันธ์ ความสอดคล้อง และความเชื่อมโยงระหว่างแผนพัฒนาจังหวัดกับอำนาจของผู้ว่าราชการจังหวัดที่เกี่ยวกับการพัฒนาจังหวัดและแผนพัฒนาท้องถิ่นตามระเบียบกระทรวงมหาดไทยว่าด้วยการจัดทำแผนพัฒนาขององค์กรปกครองส่วนท้องถิ่น พ.ศ. 2548 และที่แก้ไขเพิ่มเติม ข้อ 10 กำหนดให้คณะกรรมการพัฒนาท้องถิ่น มีอำนาจหน้าที่กำหนดแนวทางการพัฒนาท้องถิ่น โดยพิจารณาจากอำนาจหน้าที่ขององค์กรปกครองส่วนท้องถิ่น ภารกิจถ่ายโอนตามกฎหมายกำหนดแผนและขั้นตอนการกระจายอำนาจ ยุทธศาสตร์การพัฒนาประเทศ กลุ่มจังหวัดและจังหวัด ทั้งนี้ ในการจัดทำร่างแผนพัฒนาท้องถิ่น ให้องค์การบริหารส่วนจังหวัด เทศบาล องค์การบริหารส่วนตำบล เมืองพัทยา และองค์กรปกครองส่วนท้องถิ่นอื่นที่มีกฎหมายจัดตั้ง นำปัญหาความต้องการจากแผนพัฒนาหมู่บ้านหรือแผนชุมชนที่เกินศักยภาพของหมู่บ้านหรือชุมชนที่จะดำเนินการเองได้มาพิจารณาบรรจุไว้ในแผนพัฒนาท้องถิ่น แต่หากเกินศักยภาพของเทศบาล องค์การบริหารส่วนตำบล เมืองพัทยา และองค์กรปกครองส่วนท้องถิ่นอื่นที่มีกฎหมายจัดตั้งให้เสนอปัญหาความต้องการไปยังองค์การบริหารส่วนจังหวัด และให้องค์การบริหารส่วนจังหวัดนำมาพิจารณาบรรจุไว้ในแผนพัฒนาท้องถิ่นขององค์การบริหารส่วนจังหวัดตามอำนาจหน้าที่

พระราชกฤษฎีกาว่าด้วยการบริหารงานเชิงพื้นที่แบบบูรณาการ พ.ศ. 2565 ในมาตรา 25 ได้กำหนดให้แผนพัฒนาท้องถิ่นขององค์กรปกครองส่วนท้องถิ่นและการดำเนินกิจการของจังหวัดและหน่วยงานของรัฐที่เกี่ยวข้องต้องสอดคล้องกับแผนพัฒนาจังหวัด ดังนั้น แผนพัฒนาท้องถิ่นขององค์กรปกครองส่วนท้องถิ่น จึงมีความสัมพันธ์กันกับมาตรา 7 ที่กำหนดให้การบริหารงานเชิงพื้นที่แบบบูรณาการต้องเป็นไปตามหลักการพัฒนาอย่างยั่งยืนเพื่อความผาสุกของประชาชนในพื้นที่ทั้งในระยะสั้นและระยะยาว การอำนวยความสะดวก และตอบสนองความต้องการของประชาชนในพื้นที่ โดยสอดคล้องกับหลักการ (1) การพัฒนาแบบองค์รวมซึ่งพัฒนาคุณภาพชีวิตของคน เศรษฐกิจ และสิ่งแวดล้อมอย่างยั่งยืน การรักษา

ความสงบเรียบร้อยและการสร้างความเป็นธรรมและลดความเหลื่อมล้ำในทุกมิติ และการมีส่วนร่วมของประชาชนในพื้นที่ (2) การบริหารงานให้เป็นไปตามแผนพัฒนาจังหวัด แผนพัฒนากลุ่มจังหวัด และเป้าหมายและแนวทางการพัฒนาภาค (3) การบริหารแผนงาน โครงการ กิจกรรมในโครงการ งบประมาณ และบุคลากรในจังหวัด เพื่อให้เกิดการปฏิบัติราชการร่วมกันโดยใช้ดิจิทัล เทคโนโลยีเป็นหลัก (4) การส่งเสริมและดำเนินการให้เกิดความร่วมมืออย่างจริงใจระหว่างภาครัฐ องค์กรปกครองส่วนท้องถิ่น ภาคประชาสังคม และภาคธุรกิจเอกชนในจังหวัด (5) การกระจายอำนาจการตัดสินใจไปสู่ระดับผู้ปฏิบัติ เพื่อให้เกิดประสิทธิภาพและความรวดเร็วในการปฏิบัติราชการ และ (6) การบริหารกิจการบ้านเมืองที่ดี มีความโปร่งใสและมีการตรวจสอบผลสัมฤทธิ์ของการปฏิบัติราชการ

การกำหนดให้การบริหารงานเชิงพื้นที่แบบบูรณาการ ต้องเป็นไปตามหลักการพัฒนาอย่างยั่งยืน เพื่อความผาสุกของประชาชนในพื้นที่ทั้งในระยะสั้นและระยะยาวตามมาตรา 7 นั้น สัมพันธ์และยึดโยงกับมาตรา 14 ที่กำหนดให้คณะกรรมการบริหารงานจังหวัดแบบบูรณาการ (ก.บ.จ.) มีหน้าที่และอำนาจ เช่น (1) วางแนวทางปฏิบัติ และอำนวยการให้การบริหารงานแบบบูรณาการในจังหวัดเป็นไปตามหลักการตามมาตรา 7 นโยบายและระบบที่คณะกรรมการนโยบายการบริหารงานเชิงพื้นที่แบบบูรณาการ (ก.น.บ.) กำหนด (2) กำกับดูแลให้แผนพัฒนาท้องถิ่นในเขตจังหวัด และการดำเนินงานขององค์กรปกครองส่วนท้องถิ่นตามแผนดังกล่าวสอดคล้องกับแผนพัฒนาจังหวัด และแผนพัฒนากลุ่มจังหวัด และเป้าหมาย และแนวทางการพัฒนาภาค และ (3) ส่งเสริมและประสานความร่วมมือการพัฒนาให้เป็นไปตามแผนพัฒนาจังหวัดอย่างยั่งยืนระหว่างภาครัฐ องค์กรปกครองส่วนท้องถิ่น ภาคประชาสังคม และภาคธุรกิจเอกชน เพื่อสร้างบรรยากาศให้เอื้ออำนวยต่อการลงทุนและพัฒนาเศรษฐกิจและสังคมของจังหวัด

นอกจากนี้แล้ว พระราชกฤษฎีกาว่าด้วยการบริหารงานเชิงพื้นที่แบบบูรณาการ พ.ศ. 2565 ได้กำหนดในมาตรา 17 เพื่อให้การบริหารงานในจังหวัดและกลุ่มจังหวัดเกิดการบูรณาการอย่างแท้จริง ให้ผู้ว่าราชการจังหวัดปฏิบัติดังต่อไปนี้ (1) บริหารงานจังหวัดให้เป็นไปตามหลักการตามมาตรา 7 (2) ประสานเชื่อมโยง และกำกับให้ส่วนราชการ หน่วยงานอื่นของรัฐ องค์กรปกครองส่วนท้องถิ่น ภาคประชาสังคม และภาคธุรกิจเอกชน ดำเนินการตามแผนพัฒนาจังหวัด แผนพัฒนากลุ่มจังหวัด แผนปฏิบัติราชการประจำปีของจังหวัด และแผนปฏิบัติราชการประจำปีของกลุ่มจังหวัดให้บรรลุผลสัมฤทธิ์

ระเบียบกระทรวงมหาดไทยว่าด้วยการจัดทำแผนพัฒนาขององค์กรปกครองส่วนท้องถิ่น พ.ศ. 2548 และที่แก้ไขเพิ่มเติม ข้อ 10 เป็นการกำหนดให้มีการประสานแผนพัฒนาท้องถิ่นที่เกินศักยภาพของเทศบาล องค์การบริหารส่วนตำบล เมืองพัทยา และองค์กรปกครองส่วนท้องถิ่นอื่นที่มีกฎหมายจัดตั้งให้เสนอปัญหาความต้องการไปยังองค์การบริหารส่วนจังหวัดและให้องค์การบริหารส่วนจังหวัดนำมาพิจารณาบรรจุไว้ในแผนพัฒนาท้องถิ่นขององค์การบริหารส่วนจังหวัดตามอำนาจหน้าที่

ระเบียบกระทรวงมหาดไทยว่าด้วยการจัดทำแผนและประสานแผนพัฒนาพื้นที่ในระดับอำเภอและตำบล พ.ศ. 2562 ข้อ 19 ก็กำหนดให้องค์การบริหารส่วนจังหวัดพิจารณาโครงการที่องค์กรปกครองส่วนท้องถิ่นขอรับการประสานโครงการตามบัญชีประสานโครงการพัฒนาขององค์กรปกครองส่วนท้องถิ่นหรือโครงการที่คณะกรรมการบริหารงานจังหวัดแบบบูรณาการ (ก.บ.จ.) เพื่อบรรจุไว้ในแผนพัฒนาท้องถิ่นขององค์การบริหารส่วนจังหวัด พร้อมทั้งตรวจสอบโครงการดังกล่าวเพื่อไม่ให้โครงการซ้ำซ้อนกับแผนพัฒนาจังหวัดและแผนปฏิบัติงานของส่วนราชการหรือหน่วยงานอื่น และให้จัดทำบัญชีประสานโครงการพัฒนาเพื่อจัดส่งให้หน่วยงานที่เกี่ยวข้องพิจารณาดำเนินการ ซึ่งสัมพันธ์ สอดคล้อง และเชื่อมโยงกับมาตรา 4 แห่งพระราชกฤษฎีกาว่าด้วยการบริหารงานเชิงพื้นที่แบบบูรณาการ พ.ศ. 2565 ที่กำหนด “แผนพัฒนาจังหวัด” หมายความว่า รายการเกี่ยวกับการวิเคราะห์ข้อมูลเพื่อกำหนดเป้าหมายการพัฒนา ประเด็น

การพัฒนา แนวทางการพัฒนา แผนงาน และโครงการสำคัญของจังหวัดที่จำเป็นต้องจัดทำเพื่อให้เป็นไปตามเป้าหมายการพัฒนาจังหวัดยี่สิบปี “แผนพัฒนากลุ่มจังหวัด” หมายความว่า รายการเกี่ยวกับการวิเคราะห์ข้อมูล เพื่อกำหนดเป้าหมายการพัฒนา ประเด็นการพัฒนา แนวทางการพัฒนา แผนงาน และโครงการสำคัญของกลุ่มจังหวัดที่จำเป็นต้องจัดทำ เพื่อให้เป็นไปตามวัตถุประสงค์และทิศทางการพัฒนาของกลุ่มจังหวัดในอนาคต และ “เป้าหมายและแนวทางการพัฒนาภาค” หมายความว่า รายการเกี่ยวกับการวิเคราะห์ข้อมูลเพื่อกำหนดเป้าหมายและแนวทางการพัฒนาภาคที่สอดคล้อง เชื่อมโยงกับแผนระดับชาติและนโยบายรัฐบาล มีการพัฒนาเชิงพื้นที่ครอบคลุมทุกมิติ เป็นเครื่องมือบูรณาการแผนของราชการส่วนกลาง ราชการส่วนภูมิภาค องค์กรปกครองส่วนท้องถิ่น และหน่วยงานอื่นของรัฐเพื่อขับเคลื่อนยุทธศาสตร์ชาติ แผนระดับชาติ นโยบายของรัฐบาล และประเด็นการพัฒนาภาคสู่การปฏิบัติ ทั้งนี้ เพื่อให้เกิดประโยชน์สูงสุดแก่ประเทศและตอบสนองความต้องการของประชาชนในพื้นที่

จากหลักการทั่วไปดังกล่าว กระทรวงมหาดไทย (กรมส่งเสริมการปกครองท้องถิ่น) จึงได้กำหนดแนวทางการประสานโครงการพัฒนาท้องถิ่นขององค์กรปกครองส่วนท้องถิ่นตามระเบียบกระทรวงมหาดไทยว่าด้วยการจัดทำแผนพัฒนาขององค์กรปกครองส่วนท้องถิ่น พ.ศ. 2548 และที่แก้ไขเพิ่มเติม และระเบียบกระทรวงมหาดไทยว่าด้วยการจัดทำแผนและประสานแผนพัฒนาพื้นที่ในระดับอำเภอและตำบล พ.ศ. 2562 ให้เป็นปัจจุบันตามข้อ 29 ที่กำหนดให้มีการประสานแผนพัฒนาในระดับพื้นที่เกิดผลสัมฤทธิ์ (One Plan) โดยให้ผู้ว่าราชการจังหวัดมีอำนาจหน้าที่กำกับดูแลและให้คำแนะนำที่เป็นประโยชน์ตามหลักเกณฑ์ ดังนี้ (1) บูรณาการการจัดทำแผนพัฒนาในระดับพื้นที่กับทุกภาคส่วน และสอดคล้องเชื่อมโยงกับแผนพัฒนาจังหวัด (2) ประเมินประสิทธิภาพ ประสิทธิผล และผลกระทบที่เกิดขึ้นจากการประสานแผนพัฒนาในระดับพื้นที่ (3) การมีส่วนร่วมของประชาชนและการบริหารกิจการบ้านเมืองที่ดี และ (4) พิจารณาให้หน่วยงานใดเป็นผู้ดำเนินการ ในกรณีที่มีความซ้ำซ้อนกันในเรื่องงบประมาณ ระยะเวลาดำเนินการ ผู้ดำเนินการ หรือโครงการ และสอดคล้องกับพระราชกฤษฎีกาว่าด้วยการบริหารงานเชิงพื้นที่แบบบูรณาการ พ.ศ. 2565 ที่มีเจตนารมณ์เพื่อให้มีการบริหารงานเชิงพื้นที่แบบบูรณาการอย่างแท้จริง และให้มีความเป็นเอกภาพสอดรับกัน จึงกำหนดให้แผนพัฒนาท้องถิ่นขององค์กรปกครองส่วนท้องถิ่นสอดคล้องกับแผนพัฒนาจังหวัด การบริหารงานเชิงพื้นที่แบบบูรณาการ ต้องเป็นไปตามหลักการพัฒนาอย่างยั่งยืนเพื่อความผาสุกของประชาชนในพื้นที่ทั้งในระยะสั้นและระยะยาว การอำนวยความสะดวกและตอบสนองความต้องการของประชาชนในพื้นที่ การส่งเสริมและดำเนินการให้เกิดความร่วมมืออย่างจริงใจระหว่างภาครัฐ องค์กรปกครองส่วนท้องถิ่น ภาคประชาสังคม และภาคธุรกิจเอกชนในจังหวัด คณะกรรมการบริหารงานจังหวัดแบบบูรณาการ (ก.บ.จ.) มีหน้าที่และอำนาจส่งเสริมและประสานความร่วมมือการพัฒนาให้เป็นไปตามแผนพัฒนาจังหวัดอย่างยั่งยืนระหว่างภาครัฐ องค์กรปกครองส่วนท้องถิ่น ภาคประชาสังคม และภาคธุรกิจเอกชน เพื่อสร้างบรรยากาศให้เอื้ออำนวยต่อการลงทุนและพัฒนาเศรษฐกิจและสังคมของจังหวัด ทั้งนี้ เพื่อให้การบริหารงานในจังหวัดและกลุ่มจังหวัดเกิดการบูรณาการอย่างแท้จริง โดยมีการประสานเชื่อมโยงให้ส่วนราชการ หน่วยงานอื่นของรัฐ องค์กรปกครองส่วนท้องถิ่น ภาคประชาสังคม และภาคธุรกิจเอกชน ดำเนินการตามแผนพัฒนาจังหวัด แผนพัฒนากลุ่มจังหวัด แผนปฏิบัติราชการประจำปีของจังหวัด และแผนปฏิบัติราชการประจำปีของกลุ่มจังหวัดให้บรรลุผลสัมฤทธิ์ และเพื่อกำหนดเป้าหมาย และแนวทางการพัฒนาภาคที่สอดคล้องเชื่อมโยงกับแผนระดับชาติและนโยบายรัฐบาล มีการพัฒนาเชิงพื้นที่ครอบคลุมทุกมิติ เป็นเครื่องมือบูรณาการแผนของราชการส่วนกลาง ราชการส่วนภูมิภาค และราชการส่วนท้องถิ่น ตามมาตรา 4 มาตรา 7 มาตรา 14 มาตรา 17 และมาตรา 25

ส่วนที่ 2
กรอบการประสานแผนพัฒนาท้องถิ่น
แบบบูรณาการขององค์กรปกครองส่วนท้องถิ่นในระดับจังหวัด

องค์การบริหารส่วนจังหวัด ต้องดำเนินการจัดทำประเด็นการพัฒนาท้องถิ่นขององค์กรปกครองส่วนท้องถิ่นในระดับจังหวัดและนำประเด็นการพัฒนาท้องถิ่นขององค์กรปกครองส่วนท้องถิ่นในระดับจังหวัดมาจัดทำเป็นกรอบการประสานแผนพัฒนาท้องถิ่นแบบบูรณาการขององค์กรปกครองส่วนท้องถิ่นในระดับจังหวัด ซึ่งองค์การบริหารส่วนจังหวัดควรพิจารณากำหนดกรอบการประสานแผนพัฒนาท้องถิ่นแบบบูรณาการขององค์กรปกครองส่วนท้องถิ่นในระดับจังหวัด ดังนี้

1. องค์การบริหารส่วนจังหวัดจัดทำประเด็นการพัฒนาท้องถิ่นขององค์กรปกครองส่วนท้องถิ่นในระดับจังหวัด

ให้องค์การบริหารส่วนจังหวัด จัดทำประเด็นการพัฒนาท้องถิ่นขององค์กรปกครองส่วนท้องถิ่นในระดับจังหวัด เพื่อนำไปประสานแผนพัฒนาท้องถิ่นแบบบูรณาการขององค์กรปกครองส่วนท้องถิ่นในระดับจังหวัด ซึ่งเกิดจากการพัฒนาท้องถิ่นที่เกินศักยภาพของเทศบาล องค์การบริหารส่วนตำบล เมืองพัทยา และองค์กรปกครองส่วนท้องถิ่นอื่นที่มีกฎหมายจัดตั้ง การประกาศใช้ประเด็นการพัฒนาท้องถิ่นขององค์กรปกครองส่วนท้องถิ่นในระดับจังหวัดต้องมีความสอดคล้องและเชื่อมโยงกับแผนพัฒนาท้องถิ่นขององค์การบริหารส่วนจังหวัดและแผนพัฒนาท้องถิ่นขององค์กรปกครองส่วนท้องถิ่นในเขตจังหวัดในภาพรวม

องค์การบริหารส่วนจังหวัดจัดทำและประกาศใช้ประเด็นการพัฒนาท้องถิ่นขององค์กรปกครองส่วนท้องถิ่นในระดับจังหวัดก่อน จึงจัดทำและประกาศใช้แผนพัฒนาท้องถิ่นขององค์การบริหารส่วนจังหวัด หรือเมื่อประกาศใช้แผนพัฒนาท้องถิ่นขององค์การบริหารส่วนจังหวัดแล้วก็ให้ทบทวนหรือเพิ่มเติมประเด็นการพัฒนาท้องถิ่นขององค์กรปกครองส่วนท้องถิ่นในระดับจังหวัดได้ แล้วแต่กรณี

การจัดทำประเด็นการพัฒนาท้องถิ่นขององค์กรปกครองส่วนท้องถิ่นในระดับจังหวัดเป็นอำนาจของคณะกรรมการประสานแผนพัฒนาท้องถิ่นแบบบูรณาการขององค์กรปกครองส่วนท้องถิ่นในระดับจังหวัด กรณีไม่มีคณะกรรมการประสานแผนพัฒนาท้องถิ่นแบบบูรณาการขององค์กรปกครองส่วนท้องถิ่นในระดับจังหวัด ให้เป็นอำนาจของคณะกรรมการพัฒนาท้องถิ่นขององค์การบริหารส่วนจังหวัด

การทบทวน การเพิ่มเติม การเปลี่ยนแปลง และการแก้ไขประเด็นการพัฒนาท้องถิ่นขององค์กรปกครองส่วนท้องถิ่นในระดับจังหวัด เป็นอำนาจของนายกองค์การบริหารส่วนจังหวัด และให้จัดทำเป็นประกาศ และแจ้งให้คณะกรรมการประสานแผนพัฒนาท้องถิ่นแบบบูรณาการขององค์กรปกครองส่วนท้องถิ่นในระดับจังหวัดทราบด้วย

ประเด็นการพัฒนาท้องถิ่นขององค์กรปกครองส่วนท้องถิ่นในระดับจังหวัดขององค์การบริหารส่วนจังหวัดกำหนดระยะเวลาห้าปี และทบทวนประจำปี หรือภายในกรอบห้าปีก็ได้

โครงการที่องค์กรปกครองส่วนท้องถิ่นขอรับการประสานโครงการตามบัญชีประสานโครงการพัฒนาท้องถิ่นขององค์กรปกครองส่วนท้องถิ่น หรือโครงการที่เกินศักยภาพขององค์กรปกครองส่วนท้องถิ่นระดับอำเภอ ระดับจังหวัด หรือโครงการที่คณะกรรมการบริหารงานจังหวัดแบบบูรณาการ (ก.บ.จ.) เพื่อบรรจุไว้ในแผนพัฒนาท้องถิ่นขององค์การบริหารส่วนจังหวัด เมื่อคณะกรรมการประสานแผนพัฒนาท้องถิ่นแบบบูรณาการขององค์กรปกครองส่วนท้องถิ่นในระดับจังหวัดมีมติเห็นชอบแล้ว ให้นายกองค์การบริหารส่วนจังหวัดประกาศใช้ โดยไม่ต้องให้คณะกรรมการพัฒนาท้องถิ่นขององค์การบริหารส่วนจังหวัดพิจารณาให้ความเห็นชอบก็ได้ ทั้งนี้ การให้ความเห็นชอบของคณะกรรมการประสานแผนพัฒนาท้องถิ่น

แบบบูรณาการขององค์กรปกครองส่วนท้องถิ่นในระดับจังหวัดและนายกองค์การบริหารส่วนจังหวัดประกาศใช้ตามแบบ ปพจ.02 สามารถนำไปเป็นกรอบในการจัดทำงบประมาณรายจ่าย ประจำปี/เพิ่มเติม การขออนุมัติใช้เงินสะสม การขอรับเงินอุดหนุนเฉพาะกิจ ฯลฯ ตามข้อ 25 แห่งระเบียบกระทรวงมหาดไทยว่าด้วยการจัดทำแผนพัฒนาขององค์กรปกครองส่วนท้องถิ่น พ.ศ. 2548 และที่แก้ไขเพิ่มเติมได้ โดยไม่ต้องนำไปรวมเป็นเล่มเดียวกันกับแผนพัฒนาท้องถิ่นขององค์การบริหารส่วนจังหวัด ฉบับที่ 2 (พ.ศ. 2566-2570) หรือฉบับที่ 3 (พ.ศ. 2571-2575) ฯลฯ

2. หลักการจัดทำกรอบการประสานแผนพัฒนาท้องถิ่นแบบบูรณาการ

การประสานแผนพัฒนาท้องถิ่นให้ดำเนินการตามกฎหมายว่าด้วยการกำหนดแผนและขั้นตอนการกระจายอำนาจให้แก่องค์กรปกครองส่วนท้องถิ่น ประกาศคณะกรรมการการกระจายอำนาจให้แก่องค์กรปกครองส่วนท้องถิ่น และกฎหมายที่กำหนดไว้ องค์การบริหารส่วนจังหวัดต้องกำหนดกรอบการประสานแผนพัฒนาท้องถิ่นแบบบูรณาการขององค์กรปกครองส่วนท้องถิ่นในระดับจังหวัด อย่างน้อยต้องประกอบด้วยกำหนดหลักเกณฑ์หรือเงื่อนไข วิธีการประสาน ระยะเวลา งบประมาณที่ต้องใช้ ประเด็นการพัฒนาท้องถิ่นที่ต้องขอประสานแผน ที่มีความสัมพันธ์ สอดคล้อง และเชื่อมโยงกับประเด็นการพัฒนาท้องถิ่นขององค์กรปกครองส่วนท้องถิ่นในระดับจังหวัด ประเด็นการพัฒนาท้องถิ่นตามหน้าที่และอำนาจขององค์การบริหารส่วนจังหวัด

กรอบการประสานแผนพัฒนาท้องถิ่นแบบบูรณาการขององค์กรปกครองส่วนท้องถิ่นในระดับจังหวัดดำเนินการภายใต้กรอบประเด็นการพัฒนาท้องถิ่นขององค์กรปกครองส่วนท้องถิ่นในระดับจังหวัด การจัดทำกรอบการประสานแผนพัฒนาท้องถิ่นแบบบูรณาการขององค์กรปกครองส่วนท้องถิ่นในระดับจังหวัดเป็นอำนาจของคณะกรรมการประสานแผนพัฒนาท้องถิ่นแบบบูรณาการขององค์กรปกครองส่วนท้องถิ่นในระดับจังหวัด

การทบทวน การเพิ่มเติม การเปลี่ยนแปลง และการแก้ไขกรอบการประสานแผนพัฒนาท้องถิ่นแบบบูรณาการขององค์กรปกครองส่วนท้องถิ่นในระดับจังหวัด เป็นอำนาจของนายกองค์การบริหารส่วนจังหวัด และให้จัดทำเป็นประกาศและแจ้งให้คณะกรรมการประสานแผนพัฒนาท้องถิ่นแบบบูรณาการขององค์กรปกครองส่วนท้องถิ่นในระดับจังหวัดทราบด้วย

กรอบการประสานแผนพัฒนาท้องถิ่นแบบบูรณาการขององค์กรปกครองส่วนท้องถิ่นในระดับจังหวัดขององค์การบริหารส่วนจังหวัดกำหนดระยะเวลาห้าปี และทบทวนประจำปีหรือภายในกรอบห้าปีก็ได้

3. ประกาศคณะกรรมการการกระจายอำนาจให้แก่องค์กรปกครองส่วนท้องถิ่น เรื่อง กำหนดอำนาจและหน้าที่ในการจัดระบบบริการสาธารณะขององค์การบริหารส่วนจังหวัด

ตามประกาศคณะกรรมการการกระจายอำนาจให้แก่องค์กรปกครองส่วนท้องถิ่น เรื่อง กำหนดอำนาจและหน้าที่ในการจัดระบบบริการสาธารณะขององค์การบริหารส่วนจังหวัด ลงวันที่ 13 สิงหาคม 2546 และประกาศคณะกรรมการการกระจายอำนาจให้แก่องค์กรปกครองส่วนท้องถิ่น เรื่อง กำหนดอำนาจและหน้าที่ในการจัดระบบบริการสาธารณะขององค์การบริหารส่วนจังหวัด (ฉบับที่ 2) ลงวันที่ 23 พฤศจิกายน 2552 ได้ประกาศให้ยกเลิกวรรคหนึ่งและวรรคสองของข้อ 3 ของประกาศคณะกรรมการการกระจายอำนาจให้แก่องค์กรปกครองส่วนท้องถิ่น เรื่อง กำหนดอำนาจและหน้าที่ในการจัดระบบบริการสาธารณะขององค์การบริหารส่วนจังหวัด ลงวันที่ 13 สิงหาคม 2546 เพื่อให้การดำเนินการตามอำนาจและหน้าที่ขององค์การบริหารส่วนจังหวัดในเขตจังหวัดเป็นไปด้วยความเรียบร้อย

ไม่เกิดความซ้ำซ้อนในการดำเนินการตามอำนาจหน้าที่ขององค์กรปกครองส่วนท้องถิ่นอื่นในจังหวัด จึงสมควรกำหนดลักษณะของอำนาจหน้าที่และความรับผิดชอบขององค์การบริหารส่วนจังหวัดขึ้น ดังนี้

3.1 ลักษณะของการดำเนินงานขององค์การบริหารส่วนจังหวัดในการให้บริการสาธารณะในเขตจังหวัด

(1) ดำเนินงานในโครงการที่มีขนาดใหญ่ที่เกินศักยภาพขององค์กรปกครองส่วนท้องถิ่นอื่นในเขตจังหวัด

(2) เป็นการดำเนินงานที่ปรากฏถึงกิจกรรมที่เป็นภาพรวมขององค์กรปกครองส่วนท้องถิ่นในจังหวัดที่มุ่งต่อประโยชน์ของท้องถิ่นหรือประชาชนเป็นส่วนรวม และไม่เข้าไปดำเนินงานที่องค์กรปกครองส่วนท้องถิ่นอื่นในจังหวัดสามารถดำเนินการได้เอง

(3) เข้าไปดำเนินงานตามแผนงานหรือโครงการในลักษณะที่มีความคาบเกี่ยวต่อเนื่องหรือมีผู้ที่ได้รับประโยชน์ในองค์กรปกครองส่วนท้องถิ่นมากกว่า 1 แห่งขึ้นไป

3.2 ในการดำเนินการตามอำนาจและหน้าที่ขององค์การบริหารส่วนจังหวัดตาม 3.1 องค์การบริหารส่วนจังหวัดควรจะดำเนินการเพื่อให้เป็นไปในลักษณะ ดังนี้

(1) การจัดทำแผนพัฒนาท้องถิ่นของตนเองและประสานการจัดทำแผนจังหวัดโดยการสร้างและพัฒนาระบบการประสานแผนการพัฒนาท้องถิ่นในจังหวัด เพื่อนำไปสู่การใช้จ่ายงบประมาณในการพัฒนาขององค์กรปกครองส่วนท้องถิ่นที่มีความสมดุลและคุ้มค่าทางเศรษฐกิจ

(2) การก่อสร้างและบำรุงรักษาโครงการที่เป็นโครงสร้างพื้นฐานขนาดใหญ่หรือมีการเกี่ยวเนื่องกันหลายองค์กรปกครองส่วนท้องถิ่น หรือในลักษณะที่เป็นเครือข่ายหลักในการเชื่อมโยงกับแผนงาน โครงการที่ดำเนินการโดยองค์กรปกครองส่วนท้องถิ่นอื่นในจังหวัด

(3) การจัดการศึกษา สาธารณสุข การสังคมสงเคราะห์ การพัฒนาคุณภาพชีวิตให้กับประชาชนในระดับจังหวัด และไม่เป็นการซ้ำซ้อนกับองค์กรปกครองส่วนท้องถิ่นอื่นในจังหวัดโดยมีวัตถุประสงค์เพื่อขยายศักยภาพและมุ่งต่อผลสัมฤทธิ์ในการพัฒนาการศึกษา สาธารณสุข การสังคมสงเคราะห์ การพัฒนาคุณภาพชีวิตของประชาชนขององค์กรปกครองส่วนท้องถิ่นอื่นในจังหวัด

(4) การส่งเสริมจารีต ประเพณี วัฒนธรรม การท่องเที่ยว การส่งเสริมการลงทุนและพาณิชยกรรมของจังหวัด

(5) การจัดการทรัพยากรธรรมชาติและสิ่งแวดล้อมในระดับจังหวัดโดยเฉพาะอย่างยิ่งการทำหน้าที่เป็นองค์กรหลักในการกำจัดมูลฝอย สิ่งปฏิกูลรวม การดูแลระบบบำบัดน้ำเสียรวมให้แก่องค์กรปกครองส่วนท้องถิ่นอื่นในจังหวัด

(6) ให้บริการด้านเทคนิค วิชาการ เครื่องมือ เครื่องจักรกล บุคลากร แก่องค์กรปกครองส่วนท้องถิ่นอื่นในเขตจังหวัด

(7) ดำเนินการตามภารกิจที่ได้รับการถ่ายโอนภารกิจตามที่กำหนดไว้ในแผนปฏิบัติการกำหนดขั้นตอนการกระจายอำนาจให้แก่องค์กรปกครองส่วนท้องถิ่น โดยเฉพาะอย่างยิ่งกิจกรรมถ่ายโอนที่องค์การบริหารส่วนจังหวัด “มีหน้าที่ที่ต้องทำ”

3.3 การให้การสนับสนุนแก่ประชาคม องค์กรประชาชน ควรเป็นไปในลักษณะของการส่งเสริมความสามารถดำเนินการ โดยใช้ศักยภาพของตนเองในการบริหารจัดการในลักษณะของการร่วมคิด ร่วมทำ ร่วมรับผลประโยชน์โดยไม่ให้การสนับสนุนในลักษณะของการให้สิ่งของ หรือการเข้าไปดำเนินการแทน

3.4 ดำเนินการตามประกาศคณะกรรมการการกระจายอำนาจให้แก่องค์กรปกครองส่วนท้องถิ่น เรื่อง กำหนดอำนาจและหน้าที่ในการจัดระบบบริการสาธารณะขององค์การบริหารส่วนจังหวัด ลงวันที่ 13 สิงหาคม 2546 และประกาศคณะกรรมการการกระจายอำนาจให้แก่องค์กรปกครองส่วนท้องถิ่น เรื่อง กำหนดอำนาจและหน้าที่ในการจัดระบบบริการสาธารณะขององค์การบริหารส่วนจังหวัด (ฉบับที่ 2) ลงวันที่ 23 พฤศจิกายน 2552

4. ประกาศคณะกรรมการการกระจายอำนาจให้แก่องค์กรปกครองส่วนท้องถิ่น เรื่อง การทำความตกลงร่วมมือกันจัดทำบริการสาธารณะขององค์กรปกครองส่วนท้องถิ่น ลงวันที่ 22 พฤษภาคม 2558

เพื่อให้การจัดทำบริการสาธารณะขององค์กรปกครองส่วนท้องถิ่น ตามอำนาจหน้าที่และภารกิจที่ได้รับการถ่ายโอนเป็นไปอย่างมีประสิทธิภาพและตอบสนองความต้องการของประชาชนในท้องถิ่นได้อย่างแท้จริง ตามพระราชบัญญัติกำหนดแผนและขั้นตอนการกระจายอำนาจให้แก่องค์กรปกครองส่วนท้องถิ่น พ.ศ. 2542 คณะกรรมการการกระจายอำนาจให้แก่องค์กรปกครองส่วนท้องถิ่น จึงกำหนดแนวทางการทำความตกลงร่วมมือกันจัดทำบริการสาธารณะขององค์กรปกครองส่วนท้องถิ่นไว้ ดังต่อไปนี้

4.1 การทำความตกลงร่วมมือกันในการจัดทำบริการสาธารณะขององค์กรปกครองส่วนท้องถิ่นตั้งแต่ 2 แห่งขึ้นไป ซึ่งอาจเป็นองค์กรปกครองส่วนท้องถิ่นในเขตจังหวัดเดียวกัน หรืออาจข้ามเขตจังหวัดได้ หากเป็นพื้นที่ติดต่อกันและประชาชนในพื้นที่นั้นได้รับประโยชน์จากการจัดทำบริการสาธารณะนั้นโดยตรง โดยเป็นไปตามหลักเกณฑ์ ดังต่อไปนี้

(1) เป็นอำนาจหน้าที่ขององค์กรปกครองส่วนท้องถิ่นตามกฎหมายว่าด้วยการกำหนดแผนและขั้นตอนการกระจายอำนาจให้แก่องค์กรปกครองส่วนท้องถิ่น หรือกฎหมายว่าด้วยการจัดตั้งองค์กรปกครองส่วนท้องถิ่น หรือเป็นภารกิจที่ได้รับการถ่ายโอนตามแผนการกระจายอำนาจให้แก่องค์กรปกครองส่วนท้องถิ่น

(2) เป็นภารกิจหรือโครงการที่เกินกว่าศักยภาพหรือไม่คุ้มค่าที่องค์กรปกครองส่วนท้องถิ่นจะดำเนินการเอง หรือเป็นภารกิจหรือโครงการที่องค์กรปกครองส่วนท้องถิ่นร่วมมือกัน เพื่อเกิดประโยชน์แก่ประชาชนในท้องถิ่น

ในการจัดทำบันทึกข้อตกลง ให้องค์กรปกครองส่วนท้องถิ่นประชุมปรึกษาหารือร่วมกันโดยจัดทำบันทึกข้อตกลงเป็นหนังสือ และนำเสนอสภาท้องถิ่นของแต่ละแห่งพิจารณาให้ความเห็นชอบโดยปฏิบัติตามกฎหมายจัดตั้งองค์กรปกครองส่วนท้องถิ่นนั้น ทั้งนี้ ให้รายงานและจัดส่งสำเนาบันทึกข้อตกลงให้ผู้กำกับดูแลองค์กรปกครองส่วนท้องถิ่นทราบด้วย

4.2 บันทึกข้อตกลงร่วมมือกัน อย่างน้อยต้องมีรายละเอียดดังต่อไปนี้

(1) รายชื่อองค์กรปกครองส่วนท้องถิ่นที่เข้าร่วมมือกันจัดทำบริการสาธารณะ

(2) วัตถุประสงค์ของการดำเนินงาน

(3) ระยะเวลาการดำเนินงาน (ถ้ามี)

(4) แผนการดำเนินงานและการบริหารการใช้จ่ายตามโครงการ

(5) งบประมาณ

(6) ขอบเขตความรับผิดชอบและกิจกรรมของการจัดบริการสาธารณะ

4.3 การจัดทำบริการสาธารณะตามบันทึกข้อตกลงร่วมมือกัน ให้แต่งตั้งคณะกรรมการเพื่อติดตามและประเมินผลตามความเหมาะสม

ในกรณีภารกิจที่จะต้องดำเนินการอย่างต่อเนื่อง ให้องค์กรปกครองส่วนท้องถิ่นพิจารณาร่วมกันแต่งตั้งคณะกรรมการบริหาร เพื่อปฏิบัติหน้าที่ให้เป็นไปตามบันทึกข้อตกลง

ในการจัดทำบริการสาธารณะร่วมมือกันขององค์กรปกครองส่วนท้องถิ่น หากเกิดปัญหาที่จะต้องมีการวินิจฉัยเพื่อแก้ไขปัญหาให้คณะกรรมการบริหารเสนอปัญหาที่เกิดขึ้นนั้น มายังองค์กรปกครองส่วนท้องถิ่นที่เข้าร่วมโครงการ เพื่อให้ผู้บริหารองค์กรปกครองส่วนท้องถิ่นที่เข้าร่วมโครงการประชุมหารือร่วมกันเพื่อหาข้อยุติและตัดสินใจในการดำเนินการนั้นต่อไป

4.4 เมื่อสภาองค์กรปกครองส่วนท้องถิ่นแต่ละแห่งให้ความเห็นชอบข้อตกลงตาม 4.1 องค์กรปกครองส่วนท้องถิ่นนั้นต้องผูกพันข้อตกลงดังกล่าวจนกว่าจะครบกำหนดระยะเวลาดำเนินการตามข้อตกลง แม้ภายหลังจะมีการเปลี่ยนแปลงผู้บริหารองค์กรปกครองส่วนท้องถิ่นก็ตาม

4.5 ดำเนินการตามประกาศคณะกรรมการการกระจายอำนาจให้แก่องค์กรปกครองส่วนท้องถิ่น เรื่อง การทำความตกลงร่วมมือกันจัดทำบริการสาธารณะขององค์กรปกครองส่วนท้องถิ่น ลงวันที่ 22 พฤษภาคม 2558

5. ประกาศคณะกรรมการการกระจายอำนาจให้แก่องค์กรปกครองส่วนท้องถิ่น เรื่อง แผนการกระจายอำนาจให้แก่องค์กรปกครองส่วนท้องถิ่น พ.ศ. 2543 ลงวันที่ 2 ธันวาคม 2543 การถ่ายโอนภารกิจให้แก่องค์กรปกครองส่วนท้องถิ่นกำหนดไว้ 6 ด้าน

1. ด้านโครงสร้างพื้นฐาน

1.1 การคมนาคมและการขนส่ง -ทางบก -ทางน้ำ

1.2 สาธารณูปโภค -แหล่งน้ำ/ระบบประปาชนบท

1.3 สาธารณูปการ -การจัดให้มีตลาด -การจัดตั้งและดูแลตลาดกลาง

1.4 การผังเมือง

1.5 การควบคุมอาคาร

2. ด้านงานส่งเสริมคุณภาพชีวิต

2.1 การส่งเสริมอาชีพ

2.2 งานสวัสดิการสังคม -การสังคมสงเคราะห์พัฒนาคุณภาพชีวิต เด็ก สตรี คนชรา ผู้ด้อยโอกาส

2.3 นันทนาการ -การส่งเสริมการกีฬา -การจัดให้มีสถานที่พักผ่อนหย่อนใจ

2.4 การศึกษา -การจัดการศึกษาในระบบ -การจัดการศึกษานอกระบบ

2.5 การสาธารณสุข -การสาธารณสุขและการรักษาพยาบาล -การป้องกันและควบคุมโรคติดต่อ

2.6 การปรับปรุงแหล่งชุมชนแออัดและที่อยู่อาศัย

3. ด้านการจัดระเบียบชุมชน/สังคม และการรักษาความสงบเรียบร้อย

3.1 การส่งเสริมประชาธิปไตย ความเสมอภาค สิทธิเสรีภาพของประชาชน

3.2 การส่งเสริมการมีส่วนร่วมของประชาชนในการพัฒนาท้องถิ่น

3.3 การป้องกันและบรรเทาสาธารณภัย

3.4 การรักษาความสงบเรียบร้อยและความปลอดภัยในชีวิตและทรัพย์สิน

4. ด้านการวางแผน การส่งเสริมการลงทุน พาณิชยกรรม และการท่องเที่ยว

4.1 การวางแผนพัฒนาท้องถิ่น

4.2 การพัฒนาเทคโนโลยี

4.3 การส่งเสริมการลงทุน

4.4 การพาณิชยกรรม

4.5 การพัฒนาอุตสาหกรรม

4.6 การท่องเที่ยว

5. ด้านการบริหารจัดการอนุรักษ์ทรัพยากรธรรมชาติ สิ่งแวดล้อม

5.1 การคุ้มครองดูแล บำรุงรักษา ใช้ประโยชน์จากป่าไม้ ที่ดิน ทรัพยากรธรรมชาติและสิ่งแวดล้อม

5.2 การจัดการสิ่งแวดล้อมและมลพิษต่าง ๆ

5.3 การดูแลรักษาที่สาธารณะ

6. ด้านศิลปะ วัฒนธรรม จารีตประเพณี และภูมิปัญญาท้องถิ่น

6.1 การจัดการดูแลโบราณสถาน โบราณวัตถุ

6.2 การจัดการดูแลพิพิธภัณฑ์และหอจดหมายเหตุ

6. พระราชบัญญัติกำหนดแผนและขั้นตอนการกระจายอำนาจให้แก่องค์กรปกครองส่วนท้องถิ่น พ.ศ. 2542

มาตรา 16 ให้เทศบาล เมืองพัทยา และองค์การบริหารส่วนตำบลมีอำนาจและหน้าที่ในการจัดระบบการบริการสาธารณะเพื่อประโยชน์ของประชาชนในท้องถิ่นของตนเอง ดังนี้

(1) การจัดทำแผนพัฒนาท้องถิ่นของตนเอง

(2) การจัดให้มีและบำรุงรักษาทางบก ทางน้ำ และทางระบายน้ำ

(3) การจัดให้มีและควบคุมตลาด ท่าเทียบเรือ ท่าข้าม และที่จอดรถ

(4) การสาธารณูปโภคและการก่อสร้างอื่น ๆ

(5) การสาธารณูปการ

(6) การส่งเสริม การฝึก และประกอบอาชีพ

(7) การพาณิชย์ และการส่งเสริมการลงทุน

(8) การส่งเสริมการท่องเที่ยว

(9) การจัดการศึกษา

(10) การสังคมสงเคราะห์ และการพัฒนาคุณภาพชีวิตเด็ก สตรี คนชรา และผู้ด้อยโอกาส

(11) การบำรุงรักษาศิลปะ จารีตประเพณี ภูมิปัญญาท้องถิ่น และวัฒนธรรมอันดีของท้องถิ่น

(12) การปรับปรุงแหล่งชุมชนแออัดและการจัดการเกี่ยวกับที่อยู่อาศัย

(13) การจัดให้มีและบำรุงรักษาสถานที่พักผ่อนหย่อนใจ

(14) การส่งเสริมกีฬา

(15) การส่งเสริมประชาธิปไตย ความเสมอภาค และสิทธิเสรีภาพของประชาชน

(16) ส่งเสริมการมีส่วนร่วมของราษฎรในการพัฒนาท้องถิ่น

(17) การรักษาความสะอาดและความเป็นระเบียบเรียบร้อยของบ้านเมือง

(18) การกำจัดมูลฝอย สิ่งปฏิกูล และน้ำเสีย

(19) การสาธารณสุข การอนามัยครอบครัว และการรักษาพยาบาล

(20) การจัดให้มีและควบคุมสุสานและฌาปนสถาน

(21) การควบคุมการเลี้ยงสัตว์

(22) การจัดให้มีและควบคุมการฆ่าสัตว์

(23) การรักษาความปลอดภัย ความเป็นระเบียบเรียบร้อย และการอนามัย โรงมหรสพและสาธารณสถานอื่น ๆ

(24) การจัดการ การบำรุงรักษา และการใช้ประโยชน์จากป่าไม้ ที่ดินทรัพยากรธรรมชาติและสิ่งแวดล้อม

(25) การผังเมือง

(26) การขนส่งและการวิศวกรรมจราจร

(27) การดูแลรักษาที่สาธารณะ

(28) การควบคุมอาคาร

(29) การป้องกันและบรรเทาสาธารณภัย

(30) การรักษาความสงบเรียบร้อย การส่งเสริมและสนับสนุนการป้องกันและรักษาความปลอดภัยในชีวิตและทรัพย์สิน

(31) กิจการอื่นใดที่เป็นผลประโยชน์ของประชาชนในท้องถิ่นตามที่คณะกรรมการประกาศกำหนด

มาตรา 17 ภายใต้บังคับมาตรา 16 ให้องค์การบริหารส่วนจังหวัดมีอำนาจและหน้าที่ในการจัดระบบบริการสาธารณะเพื่อประโยชน์ของประชาชนในท้องถิ่นของตนเอง ดังนี้

(1) การจัดทำแผนพัฒนาท้องถิ่นของตนเอง และประสานการจัดทำแผนพัฒนาจังหวัดตามระเบียบที่คณะรัฐมนตรีกำหนด

(2) การสนับสนุนองค์กรปกครองส่วนท้องถิ่นอื่นในการพัฒนาท้องถิ่น

(3) การประสานและให้ความร่วมมือในการปฏิบัติหน้าที่ขององค์กรปกครองส่วนท้องถิ่นอื่น

(4) การแบ่งสรรเงินซึ่งตามกฎหมายจะต้องแบ่งให้แก่องค์กรปกครองส่วนท้องถิ่นอื่น

(5) การคุ้มครอง ดูแล และบำรุงรักษาป่าไม้ ที่ดิน ทรัพยากรธรรมชาติและสิ่งแวดล้อม

(6) การจัดการศึกษา

(7) การส่งเสริมประชาธิปไตย ความเสมอภาค และสิทธิเสรีภาพของประชาชน

(8) การส่งเสริมการมีส่วนร่วมของราษฎรในการพัฒนาท้องถิ่น

(9) การส่งเสริมการพัฒนาเทคโนโลยีที่เหมาะสม

(10) การจัดตั้งและดูแลระบบบำบัดน้ำเสียรวม

(11) การกำจัดมูลฝอยและสิ่งปฏิกูลรวม

(12) การจัดการสิ่งแวดล้อมและมลพิษต่าง ๆ

(13) การจัดการและดูแลสถานีขนส่งทั้งทางบกและทางน้ำ

(14) การส่งเสริมการท่องเที่ยว

(15) การพาณิชย์ การส่งเสริมการลงทุน และการทำกิจการไม่ว่าจะดำเนินการเองหรือร่วมกับบุคคลอื่นหรือจากสหการ

(16) การสร้างและบำรุงรักษาทางบกและทางน้ำที่เชื่อมต่อระหว่างองค์กรปกครองส่วนท้องถิ่นอื่น

(17) การจัดตั้งและดูแลตลาดกลาง

(18) การส่งเสริมการกีฬา จารีตประเพณี และวัฒนธรรมอันดีงามของท้องถิ่น

(19) การจัดให้มีโรงพยาบาลจังหวัด การรักษาพยาบาล การป้องกันและควบคุมโรคติดต่อ

(20) การจัดให้มีพิพิธภัณฑ์และหอจดหมายเหตุ

(21) การขนส่งมวลชนและการวิศวกรรมจราจร

(22) การป้องกันและบรรเทาสาธารณภัย

(23) การจัดให้มีระบบรักษาความสงบเรียบร้อยในจังหวัด

(24) จัดทำกิจการใดอันเป็นอำนาจและหน้าที่ขององค์กรปกครองส่วนท้องถิ่นอื่นที่อยู่ในเขตและกิจการนั้นเป็นการสมควรให้องค์กรปกครองส่วนท้องถิ่นอื่นร่วมกันดำเนินการหรือให้องค์การบริหารส่วนจังหวัดจัดทำ ทั้งนี้ ตามที่คณะกรรมการประกาศกำหนด

(25) สนับสนุนหรือช่วยเหลือส่วนราชการ หรือองค์กรปกครองส่วนท้องถิ่นอื่นในการพัฒนาท้องถิ่น

(26) การให้บริการแก่เอกชน ส่วนราชการ หน่วยงานของรัฐ รัฐวิสาหกิจหรือองค์กรปกครองส่วนท้องถิ่นอื่น

(27) การสังคมสงเคราะห์ และการพัฒนาคุณภาพชีวิตเด็ก สตรี คนชรา และผู้ด้อยโอกาส

(28) จัดทำกิจการอื่นใดตามที่กำหนดไว้ในพระราชบัญญัตินี้หรือกฎหมายอื่นกำหนดให้เป็นอำนาจ และหน้าที่ขององค์การบริหารส่วนจังหวัด

(29) กิจการอื่นใดที่เป็นผลประโยชน์ของประชาชนในท้องถิ่นตามที่คณะกรรมการประกาศกำหนด

7. พระราชบัญญัติองค์การบริหารส่วนจังหวัด พ.ศ. 2540 และที่แก้ไขเพิ่มเติม

มาตรา 45 องค์การบริหารส่วนจังหวัดมีอำนาจหน้าที่ดำเนินกิจการภายในเขตองค์การบริหารส่วนจังหวัด ดังต่อไปนี้

(1) ตราข้อบัญญัติโดยไม่ขัดหรือแย้งต่อกฎหมาย

(2) จัดทำแผนพัฒนาองค์การบริหารส่วนจังหวัด และประสานการจัดทำแผนพัฒนาจังหวัดตามระเบียบที่คณะรัฐมนตรีกำหนด

(3) สนับสนุนสภาตำบลและราชการส่วนท้องถิ่นอื่นในการพัฒนาท้องถิ่น

(4) ประสานและให้ความร่วมมือในการปฏิบัติหน้าที่ของสภาตำบลและราชการส่วนท้องถิ่นอื่น

(5) แบ่งสรรเงินซึ่งตามกฎหมายจะต้องแบ่งให้แก่สภาตำบลและราชการส่วนท้องถิ่นอื่น

(6) อำนาจหน้าที่ของจังหวัดตามพระราชบัญญัติระเบียบบริหารราชการส่วนจังหวัด พ.ศ. 2498 เฉพาะภายในเขตสภาตำบล

(6/1) ให้ความช่วยเหลือ ส่งเสริม และสนับสนุนในการดูแลการจราจรและการรักษาความสงบเรียบร้อย

(7) คุ้มครอง ดูแล และบำรุงรักษาทรัพยากรธรรมชาติและสิ่งแวดล้อม

(7 ทวิ) บำรุงรักษาศิลปะ จารีตประเพณี ภูมิปัญญาท้องถิ่น และวัฒนธรรมอันดีของท้องถิ่น

(7 ตรี) จัดการ ส่งเสริมและสนับสนุนการจัดการศึกษา รวมทั้งการจัดการหรือสนับสนุนการดูแล และพัฒนาเด็กเล็ก

(8) จัดทำกิจการใด ๆ อันเป็นอำนาจหน้าที่ของราชการส่วนท้องถิ่นอื่นที่อยู่ในเขตองค์การบริหารส่วนจังหวัด และกิจการนั้นเป็นการสมควรให้ราชการส่วนท้องถิ่นอื่นร่วมกัน ดำเนินการหรือให้องค์การบริหารส่วนจังหวัดจัดทำ ทั้งนี้ ตามที่กำหนดในกฎกระทรวง

(9) จัดทำกิจการอื่นใดตามที่กำหนดไว้ในพระราชบัญญัตินี้หรือกฎหมายอื่น กำหนดให้เป็นอำนาจหน้าที่ขององค์การบริหารส่วนจังหวัด

บรรดาอำนาจหน้าที่ใดซึ่งเป็นของราชการส่วนกลาง หรือราชการส่วนภูมิภาค อาจมอบให้องค์การบริหารส่วนจังหวัดปฏิบัติได้ ทั้งนี้ ตามที่กำหนดในกฎกระทรวง

มาตรา 45/1 การปฏิบัติงานตามอำนาจหน้าที่ขององค์การบริหารส่วนจังหวัดต้องเป็นไปเพื่อประโยชน์สุขของประชาชน โดยใช้วิธีการบริหารกิจการบ้านเมืองที่ดี และให้คำนึงถึงการมีส่วนร่วมของประชาชนในการจัดทำแผนพัฒนาองค์การบริหารส่วนจังหวัด การจัดทำงบประมาณ การจัดซื้อจัดจ้าง การตรวจสอบการประเมินผลการปฏิบัติงาน และการเปิดเผยข้อมูลข่าวสาร ทั้งนี้ ให้เป็นไปตามกฎหมายระเบียบ ข้อบังคับว่าด้วยการนั้น และหลักเกณฑ์ และวิธีการที่กระทรวงมหาดไทยกำหนด

8. กฎกระทรวงขององค์การบริหารส่วนจังหวัด (พ.ศ. 2541) ออกตามความในพระราชบัญญัติองค์การบริหารส่วนจังหวัด พ.ศ. 2540

อาศัยอำนาจตามความในมาตรา 6 และมาตรา 45 (8) แห่งพระราชบัญญัติองค์การบริหารส่วนจังหวัด พ.ศ. 2540 รัฐมนตรีว่าการกระทรวงมหาดไทยออกกฎกระทรวงไว้ดังต่อไปนี้

ให้กิจการดังต่อไปนี้เป็นกิจการที่ราชการส่วนท้องถิ่นอื่นสมควรให้องค์การบริหารส่วนจังหวัดร่วมดำเนินการหรือให้องค์การบริหารส่วนจังหวัดจัดทำ

(1) จัดให้มีน้ำเพื่อการอุปโภค บริโภค และการเกษตร

(2) กำจัดขยะมูลฝอยและสิ่งปฏิกูล

(3) บำบัดน้ำเสีย

(4) บำรุงรักษาทรัพยากรธรรมชาติและสิ่งแวดล้อม

(5) วางผังเมือง

(6) จัดให้มีและบำรุงรักษาทางบก ซึ่งอย่างน้อยต้องเป็นทางหลวงชนบทตามกฎหมายว่าด้วยทางหลวง

(7) จัดให้มีและบำรุงรักษาทางน้ำ

(8) จัดให้มีท่าเทียบเรือ ท่าข้าม ที่จอดรถ และตลาด

(9) ป้องกันและบรรเทาสาธารณภัย

(10) รักษาความสงบเรียบร้อยและศีลธรรมอันดีของประชาชน

(11) จัดการศึกษา ทำนุบำรุงศาสนา และบำรุงรักษาศิลปะ จารีตประเพณี ภูมิปัญญาท้องถิ่นหรือวัฒนธรรมอันดีของท้องถิ่น

(12) จัดให้มีและบำรุงสถานที่สำหรับการกีฬา สถานพักผ่อนหย่อนใจ สวนสาธารณะ และสวนสัตว์ ตลอดจนสถานที่ประชุมอบรมสำหรับราษฎร

(13) จัดให้มีการสังคมสงเคราะห์และการสาธารณูปการ

(14) ป้องกันและบำบัดรักษาโรค

(15) จัดตั้งและการบำรุงสถานพยาบาล

(16) ส่งเสริมการท่องเที่ยว

(17) ส่งเสริมและแก้ไขปัญหาการประกอบอาชีพ

(18) กิจการที่ได้มีการกำหนดไว้ในแผนพัฒนาจังหวัดและแผนพัฒนาองค์การบริหารส่วนจังหวัด

9. พระราชบัญญัติเทศบาล พ.ศ. 2496 และที่แก้ไขเพิ่มเติม

มาตรา 50 ภายใต้บังคับแห่งกฎหมาย เทศบาลตำบลมีหน้าที่ต้องทำในเขตเทศบาล ดังนี้

(1) รักษาความสงบเรียบร้อยของประชาชน

(2) ให้มีและบำรุงทางบกและทางน้ำ

(2/1) รักษาความเป็นระเบียบเรียบร้อย การดูแลการจราจร และส่งเสริม สนับสนุนหน่วยงานอื่นในการปฏิบัติหน้าที่ดังกล่าว

(3) รักษาความสะอาดของถนน หรือทางเดินและที่สาธารณะ รวมทั้งการกำจัดมูลฝอยและสิ่งปฏิกูล

(4) ป้องกันและระงับโรคติดต่อ

(5) ให้มีเครื่องใช้ในการดับเพลิง

(6) จัดการ ส่งเสริมและสนับสนุนการจัดการศึกษา ศาสนา และการฝึกอบรมให้แก่ประชาชนรวมทั้งการจัดการหรือสนับสนุนการดูแลและพัฒนาเด็กเล็ก

(7) ส่งเสริมการพัฒนาสตรี เด็ก เยาวชน ผู้สูงอายุ และผู้พิการ

(8) บำรุงศิลปะ จารีตประเพณี ภูมิปัญญาท้องถิ่น และวัฒนธรรมอันดีของท้องถิ่น

(9) หน้าที่อื่นตามที่กฎหมายบัญญัติให้เป็นหน้าที่ของเทศบาล

การปฏิบัติงานตามอำนาจหน้าที่ของเทศบาลต้องเป็นไปเพื่อประโยชน์สุขของประชาชน โดยใช้วิธีการบริหารกิจการบ้านเมืองที่ดี และให้คำนึงถึงการมีส่วนร่วมของประชาชนในการจัดทำแผนพัฒนาเทศบาล การจัดทำงบประมาณ การจัดซื้อจัดจ้าง การตรวจสอบ การประเมินผลการปฏิบัติงาน และการเปิดเผยข้อมูลข่าวสาร ทั้งนี้ ให้เป็นไปตามกฎหมาย ระเบียบ ข้อบังคับว่าด้วยการนั้น และหลักเกณฑ์และวิธีการที่กระทรวงมหาดไทยกำหนด

มาตรา 51 ภายใต้บังคับแห่งกฎหมาย เทศบาลตำบลอาจจัดทำกิจการใด ๆ ในเขตเทศบาล ดังต่อไปนี้

(1) ให้มีน้ำสะอาดหรือการประปา

(2) ให้มีโรงฆ่าสัตว์

(3) ให้มีตลาด ท่าเทียบเรือและท่าข้าม

(4) ให้มีสุสานและฌาปนสถาน

(5) บำรุงและส่งเสริมการทำมาหากินของราษฎร

(6) ให้มีและบำรุงสถานที่ทำการพิทักษ์รักษาคนเจ็บไข้

(7) ให้มีและบำรุงการไฟฟ้าหรือแสงสว่างโดยวิธีอื่น

(8) ให้มีและบำรุงทางระบายน้ำ

(9) เทศพาณิชย์

มาตรา 53 ภายใต้บังคับแห่งกฎหมาย เทศบาลเมืองมีหน้าที่ต้องทำในเขตเทศบาล ดังต่อไปนี้

(1) กิจการตามที่ระบุไว้ในมาตรา 50

(2) ให้มีน้ำสะอาดหรือการประปา

(3) ให้มีโรงฆ่าสัตว์

(4) ให้มีและบำรุงสถานที่ทำการพิทักษ์และรักษาคนเจ็บไข้

(5) ให้มีและบำรุงทางระบายน้ำ

(6) ให้มีและบำรุงส้วมสาธารณะ

(7) ให้มีและบำรุงการไฟฟ้า หรือแสงสว่างโดยวิธีอื่น

(8) ให้มีการดำเนินกิจการโรงรับจำนำหรือสถานสินเชื่อท้องถิ่น

(9) จัดระเบียบการจราจร หรือร่วมมือกับหน่วยงานอื่นในการปฏิบัติหน้าที่ดังกล่าว

มาตรา 54 ภายใต้บังคับแห่งกฎหมาย เทศบาลเมืองอาจจัดทำกิจการใด ๆ ในเขตเทศบาล ดังต่อไปนี้

(1) ให้มีตลาด ท่าเทียบเรือและท่าข้าม

(2) ให้มีสุสานและฌาปนสถาน

(3) บำรุงและส่งเสริมการทำมาหากินของราษฎร

(4) ให้มีและบำรุงการสงเคราะห์มารดาและเด็ก

(5) ให้มีและบำรุงโรงพยาบาล

(6) ให้มีการสาธารณูปการ

(7) จัดทำกิจการซึ่งจำเป็นเพื่อการสาธารณสุข

(8) จัดตั้งและบำรุงโรงเรียนอาชีวศึกษา

(9) ให้มีและบำรุงสถานที่สำหรับการกีฬาและพลศึกษา

(10) ให้มีและบำรุงสวนสาธารณะ สวนสัตว์และสถานที่พักผ่อนหย่อนใจ

(11) ปรับปรุงแหล่งเสื่อมโทรม และรักษาความสะอาดเรียบร้อยของท้องถิ่น

(12) เทศพาณิชย์

10. พระราชบัญญัติสภาตำบลและองค์การบริหารส่วนตำบล พ.ศ. 2537 และที่แก้ไขเพิ่มเติม

มาตรา 66 องค์การบริหารส่วนตำบลมีอำนาจหน้าที่ในการพัฒนาตำบลทั้งในด้านเศรษฐกิจ สังคม และวัฒนธรรม

มาตรา 67 ภายใต้บังคับแห่งกฎหมาย องค์การบริหารส่วนตำบล มีหน้าที่ต้องทำในเขตองค์การบริหารส่วนตำบล ดังต่อไปนี้

(1) จัดให้มีและบำรุงรักษาทางน้ำและทางบก

(1/1) รักษาความเป็นระเบียบเรียบร้อย การดูแลการจราจร และส่งเสริมสนับสนุนหน่วยงานอื่นในการปฏิบัติหน้าที่ดังกล่าว

(2) รักษาความสะอาดของถนน ทางน้ำ ทางเดิน และที่สาธารณะ รวมทั้งกำจัดมูลฝอยและสิ่งปฏิกูล

(3) ป้องกันโรคและระงับโรคติดต่อ

(4) ป้องกันและบรรเทาสาธารณภัย

(5) จัดการ ส่งเสริมและสนับสนุนการจัดการศึกษา ศาสนา วัฒนธรรมและการฝึกอบรมให้แก่ประชาชน รวมทั้งการจัดการหรือสนับสนุนการดูแลและพัฒนาเด็กเล็กตามแนวทางที่เสนอแนะจากกองทุนเพื่อความเสมอภาคทางการศึกษา

(6) ส่งเสริมการพัฒนาสตรี เด็ก เยาวชน ผู้สูงอายุ และผู้พิการ

(7) คุ้มครอง ดูแล และบำรุงรักษาทรัพยากรธรรมชาติและสิ่งแวดล้อม

(8) บำรุงรักษาศิลปะ จารีตประเพณี ภูมิปัญญาท้องถิ่น และวัฒนธรรมอันดีของท้องถิ่น

(9) ปฏิบัติหน้าที่อื่นตามที่ทางราชการมอบหมายโดยจัดสรรงบประมาณหรือบุคลากรให้ตามความจำเป็นและสมควร

มาตรา 68 ภายใต้บังคับแห่งกฎหมาย องค์การบริหารส่วนตำบลอาจจัดทำกิจการในเขตองค์การบริหารส่วนตำบล ดังต่อไปนี้

(1) ให้มีน้ำเพื่อการอุปโภค บริโภค และการเกษตร

(2) ให้มีและบำรุงการไฟฟ้าหรือแสงสว่างโดยวิธีอื่น

(3) ให้มีและบำรุงรักษาทางระบายน้ำ

(4) ให้มีและบำรุงสถานที่ประชุม การกีฬา การพักผ่อนหย่อนใจและสวนสาธารณะ

(5) ให้มีและส่งเสริมกลุ่มเกษตรกรและกิจการสหกรณ์

(6) ส่งเสริมให้มีอุตสาหกรรมในครอบครัว

(7) บำรุงและส่งเสริมการประกอบอาชีพของราษฎร

(8) การคุ้มครองดูแลและรักษาทรัพย์สินอันเป็นสาธารณสมบัติของแผ่นดิน

(9) หาผลประโยชน์จากทรัพย์สินขององค์การบริหารส่วนตำบล

(10) ให้มีตลาด ท่าเทียบเรือ และท่าข้าม

(11) กิจการเกี่ยวกับการพาณิชย์

(12) การท่องเที่ยว

(13) การผังเมือง

11. ระเบียบกระทรวงมหาดไทยว่าด้วยการจัดทำแผนและประสานแผนพัฒนาพื้นที่ในระดับอำเภอและตำบล พ.ศ. 2562

ข้อ 4 ในระเบียบนี้

“แผนพัฒนาในระดับพื้นที่” หมายความว่า แผนพัฒนาหมู่บ้าน แผนชุมชน แผนพัฒนาตำบล แผนพัฒนาท้องถิ่น แผนพัฒนาอำเภอ และแผนพัฒนาของส่วนราชการหรือหน่วยงานอื่นที่ดำเนินการในพื้นที่อำเภอ

“การจัดทำแผนและประสานแผนพัฒนาในระดับพื้นที่” หมายความว่า การจัดทำแผนและประสานแผนพัฒนาหมู่บ้าน แผนชุมชน แผนพัฒนาตำบล แผนพัฒนาท้องถิ่น แผนพัฒนาอำเภอ และแผนพัฒนาของส่วนราชการ หรือหน่วยงานอื่น รวมทั้งองค์กรภาคเอกชนและประชาชนที่ดำเนินการในพื้นที่ให้มีความเชื่อมโยงและสอดคล้องในทุกระดับเป็นแผนเดียวกัน เพื่อให้สะท้อนปัญหาและความต้องการของประชาชนในพื้นที่และสอดคล้องกับแนวทางตามแผนพัฒนาจังหวัด แผนพัฒนากลุ่มจังหวัด และแผนพัฒนาภาค ที่เป็นการบูรณาการการทำงานของทุกหน่วยงานในพื้นที่

“องค์กรปกครองส่วนท้องถิ่น” หมายความว่า องค์การบริหารส่วนจังหวัด เทศบาล องค์การบริหารส่วนตำบล เมืองพัทยา และราชการส่วนท้องถิ่นอื่นตามที่มีกฎหมายกำหนดแต่ไม่รวมถึงกรุงเทพมหานคร

“แผนพัฒนาท้องถิ่น” หมายความว่า แผนพัฒนาท้องถิ่นตามระเบียบกระทรวงมหาดไทยว่าด้วยการจัดทำแผนพัฒนาขององค์กรปกครองส่วนท้องถิ่น

ฯลฯ

ข้อ 19 ให้องค์การบริหารส่วนจังหวัดพิจารณาโครงการที่องค์กรปกครองส่วนท้องถิ่นขอรับการประสานโครงการตามบัญชีประสานโครงการพัฒนาขององค์กรปกครองส่วนท้องถิ่นหรือโครงการที่คณะกรรมการบริหารงานจังหวัดแบบบูรณาการ (ก.บ.จ.) เพื่อบรรจุไว้ในแผนพัฒนาขององค์การบริหารส่วนจังหวัด พร้อมทั้งตรวจสอบโครงการดังกล่าวเพื่อไม่ให้โครงการซ้ำซ้อนกับแผนพัฒนาจังหวัดและแผนปฏิบัติงานของส่วนราชการหรือหน่วยงานอื่นและให้จัดทำบัญชีประสานโครงการพัฒนาเพื่อจัดส่งให้หน่วยงานที่เกี่ยวข้องพิจารณาดำเนินการ

ข้อ 29 เพื่อให้การประสานแผนพัฒนาในระดับพื้นที่เกิดผลสัมฤทธิ์ ให้ผู้ว่าราชการจังหวัดมีอำนาจหน้าที่กำกับดูแล และให้คำแนะนำที่เป็นประโยชน์ตามหลักเกณฑ์ ดังนี้

(1) บูรณาการการจัดทำแผนพัฒนาในระดับพื้นที่กับทุกภาคส่วน และสอดคล้องเชื่อมโยงกับแผนพัฒนาจังหวัด

(2) ประเมินประสิทธิภาพ ประสิทธิผล และผลกระทบ ที่เกิดขึ้นจากการประสานแผนพัฒนาในระดับพื้นที่

(3) การมีส่วนร่วมของประชาชน และการบริหารกิจการบ้านเมืองที่ดี

(4) พิจารณาให้หน่วยงานใดเป็นผู้ดำเนินการ ในกรณีที่มีความซ้ำซ้อนกันในเรื่องบประมาณ ระยะเวลาดำเนินการ ผู้ดำเนินการ หรือโครงการ

12. ระเบียบกระทรวงมหาดไทยว่าด้วยการจัดทำแผนพัฒนาขององค์กรปกครองส่วนท้องถิ่น พ.ศ. 2548 และที่แก้ไขเพิ่มเติม

ข้อ 10 คณะกรรมการพัฒนาท้องถิ่นมีอำนาจหน้าที่ ดังนี้

ฯลฯ

(2) ร่วมจัดทำร่างแผนพัฒนาท้องถิ่น เสนอแนะแนวทางการพัฒนา และการแก้ไขปัญหาเกี่ยวกับการจัดทำร่างแผนพัฒนาท้องถิ่น

ในการจัดทำร่างแผนพัฒนาท้องถิ่น ให้องค์การบริหารส่วนจังหวัด เทศบาล องค์การบริหารส่วนตำบล เมืองพัทยา และองค์กรปกครองส่วนท้องถิ่นอื่นที่มีกฎหมายจัดตั้ง นำปัญหาความต้องการจากแผนพัฒนาหมู่บ้าน หรือแผนชุมชน ที่เกินศักยภาพของหมู่บ้าน หรือชุมชน ที่จะดำเนินการเองได้มาพิจารณาบรรจุไว้ในแผนพัฒนาท้องถิ่น แต่หากเกินศักยภาพของเทศบาล องค์การบริหารส่วนตำบล เมืองพัทยา และองค์กรปกครองส่วนท้องถิ่นอื่นที่มีกฎหมายจัดตั้งให้เสนอปัญหา ความต้องการไปยังองค์การบริหารส่วนจังหวัด และให้องค์การบริหารส่วนจังหวัดนำมาพิจารณาบรรจุไว้ในแผนพัฒนาขององค์การบริหารส่วนจังหวัดตามอำนาจหน้าที่

ฯลฯ

ส่วนที่ 3
คณะกรรมการประสานแผนพัฒนาท้องถิ่น
แบบบูรณาการขององค์กรปกครองส่วนท้องถิ่นในระดับอำเภอและระดับจังหวัด

1. การแต่งตั้งคณะกรรมการประสานแผนพัฒนาท้องถิ่นแบบบูรณาการขององค์กรปกครองส่วนท้องถิ่น

เพื่อให้เกิดการบูรณาการและประสานแผนพัฒนาในระดับพื้นที่ (One Plan) บูรณาการการจัดทำแผนพัฒนาในระดับพื้นที่กับทุกภาคส่วน และสอดคล้องเชื่อมโยงกับแผนพัฒนาจังหวัด ในกรณีที่มีความซ้ำซ้อนกันในเรื่องงบประมาณ ระยะเวลาดำเนินการ ผู้ดำเนินการ หรือโครงการพัฒนาท้องถิ่นและเป็นการส่งเสริม และประสานความร่วมมือการพัฒนาให้เป็นไปตามแผนพัฒนาท้องถิ่นขององค์การบริหารส่วนจังหวัดกับแผนพัฒนาจังหวัดอย่างยั่งยืนระหว่างภาครัฐ องค์กรปกครองส่วนท้องถิ่นในเขตจังหวัด ภาคประชาสังคม และภาคธุรกิจเอกชน เพื่อสร้างบรรยากาศให้เอื้ออำนวยต่อการลงทุนและพัฒนาเศรษฐกิจและสังคมของจังหวัดตามพระราชกฤษฎีกาว่าด้วยการบริหารงานเชิงพื้นที่แบบบูรณาการ พ.ศ. 2565 มาตรา 4 มาตรา 7 มาตรา 14 มาตรา 17 และมาตรา 25 ระเบียบกระทรวงมหาดไทยว่าด้วยการจัดทำแผนและประสานแผนพัฒนาพื้นที่ในระดับอำเภอและตำบล พ.ศ. 2562 ข้อ 19 และระเบียบกระทรวงมหาดไทยว่าด้วยการจัดทำแผนพัฒนาขององค์กรปกครองส่วนท้องถิ่น พ.ศ. 2548 และที่แก้ไขเพิ่มเติม ข้อ 10 จึงปรับปรุงคณะกรรมการประสานแผนพัฒนาท้องถิ่นในระดับจังหวัดและระดับอำเภอ รวมถึงกรอบการประสานโครงการพัฒนาขององค์กรปกครองส่วนท้องถิ่นตามระเบียบกระทรวงมหาดไทยว่าด้วยการจัดทำแผนพัฒนาขององค์กรปกครองส่วนท้องถิ่น พ.ศ. 2548 และที่แก้ไขเพิ่มเติม ตามหนังสือกระทรวงมหาดไทย ด่วนที่สุด ที่ มท 0810.3/ว 7467 ลงวันที่ 14 ธันวาคม 2563 จึงให้จังหวัดจัดทำประกาศแต่งตั้งคณะกรรมการประสานแผนพัฒนาท้องถิ่นแบบบูรณาการขององค์กรปกครองส่วนท้องถิ่นในระดับจังหวัด และให้อำเภอจัดทำประกาศแต่งตั้งคณะกรรมการประสานแผนพัฒนาท้องถิ่นแบบบูรณาการขององค์กรปกครองส่วนท้องถิ่นในระดับอำเภอ ดังนี้

1.1 คณะกรรมการประสานแผนพัฒนาท้องถิ่นแบบบูรณาการขององค์กรปกครองส่วนท้องถิ่นในระดับจังหวัด มีตำแหน่ง ที่มา และวาระการดำรงตำแหน่ง ดังนี้

(1) นายกองค์การบริหารส่วนจังหวัด เป็นประธานกรรมการโดยตำแหน่ง

(2) รองนายกองค์การบริหารส่วนจังหวัดทุกคน เป็นกรรมการโดยตำแหน่ง

(3) สมาชิกสภาองค์การบริหารส่วนจังหวัด ไม่น้อยกว่าห้าคนที่นายกองค์การบริหารส่วนจังหวัดเลือก มีวาระสองปี หรือให้มีวาระอยู่ในตำแหน่งตามวาระของนายกองค์การบริหารส่วนจังหวัด กรณีนายกองค์การบริหารส่วนจังหวัดมีวาระสิ้นสุดลงให้พ้นจากการเป็นกรรมการแล้วแต่กรณี กรณีลาออกให้ลาออกกับนายกองค์การบริหารส่วนจังหวัด การแต่งตั้ง ยกเลิก หรือให้พ้นจากตำแหน่งเป็นอำนาจของนายกองค์การบริหารส่วนจังหวัด

(4) ประธานกรรมการประสานแผนพัฒนาท้องถิ่นแบบบูรณาการขององค์กรปกครองส่วนท้องถิ่นในระดับอำเภอทุกคน เป็นกรรมการโดยตำแหน่ง มีวาระสองปี หรือให้มีวาระอยู่ในตำแหน่งตามวาระของนายกองค์การบริหารส่วนจังหวัด กรณีนายกองค์การบริหารส่วนจังหวัดมีวาระสิ้นสุดลงให้พ้นจากการเป็นกรรมการแล้วแต่กรณี

(5) กรรมการและเลขานุการกรรมการประสานแผนพัฒนาท้องถิ่นแบบบูรณาการขององค์กรปกครองส่วนท้องถิ่นในระดับอำเภอทุกคน เป็นกรรมการโดยตำแหน่ง มีวาระสองปี หรือให้มีวาระอยู่ในตำแหน่งตามวาระของนายกองค์การบริหารส่วนจังหวัด กรณีนายกองค์การบริหารส่วนจังหวัดมีวาระสิ้นสุดลงให้พ้นจากการเป็นกรรมการแล้วแต่กรณี

(6) สมาชิกสภาเทศบาล สมาชิกสภาองค์การบริหารส่วนตำบลในเขตจังหวัดนั้น และสมาชิกสภาเมืองพัทยา สำหรับจังหวัดชลบุรี รวมแล้วไม่น้อยกว่าสามคนที่นายกองค์การบริหารส่วนจังหวัดเลือกให้มีวาระสองปี หรือให้มีวาระอยู่ในตำแหน่งตามวาระของนายกองค์การบริหารส่วนจังหวัด กรณีนายกองค์การบริหารส่วนจังหวัดมีวาระสิ้นสุดลงให้พ้นจากการเป็นกรรมการแล้วแต่กรณี กรณีลาออกให้ลาออกกับนายกองค์การบริหารส่วนจังหวัด การแต่งตั้งยกเลิก หรือให้พ้นจากตำแหน่งเป็นอำนาจของนายกองค์การบริหารส่วนจังหวัด

(7) ท้องถิ่นจังหวัด หรือผู้แทน เป็นกรรมการ

(8) หัวหน้าสำนักงานจังหวัด หรือผู้แทน เป็นกรรมการ

(9) โยธาธิการและผังเมืองจังหวัด หรือผู้แทน เป็นกรรมการ

(10) อุตสาหกรรมจังหวัด หรือผู้แทน เป็นกรรมการ

(11) พาณิชย์จังหวัด หรือผู้แทน เป็นกรรมการ

(12) สาธารณสุขจังหวัด หรือผู้แทน เป็นกรรมการ

(13) ท่องเที่ยวและกีฬาจังหวัด หรือผู้แทน เป็นกรรมการ

(14) ประธานหอการค้าจังหวัด หรือผู้แทน เป็นกรรมการ

(15) ประธานสภาอุตสาหกรรมจังหวัด หรือผู้แทน เป็นกรรมการ

(16) ประธานสภาวัฒนธรรมจังหวัด หรือผู้แทน เป็นกรรมการ

(17) ผู้ทรงคุณวุฒิที่มีความรู้ ความสามารถในด้านการบริหารราชการท้องถิ่น การพัฒนาโครงสร้างพื้นฐาน การป้องกันและบรรเทาสาธารณภัย ภัยพิบัติ เทคโนโลยีและดิจิทัล การท่องเที่ยว การประกอบอาชีพและการสร้างรายได้ การเกษตรและแหล่งน้ำ พลังงาน การศึกษา การกีฬา สิ่งแวดล้อม ศิลปะ ศาสนา วัฒนธรรม และภูมิปัญญาท้องถิ่นไม่น้อยกว่าสามคน เป็นกรรมการ ให้นายกองค์การบริหารส่วนจังหวัดเลือกผู้ทรงคุณวุฒิในเขตจังหวัดนั้นเป็นกรรมการได้ไม่น้อยกว่าสามคน ให้มีวาระสองปี หรือให้มีวาระอยู่ในตำแหน่งตามวาระของนายกองค์การบริหารส่วนจังหวัด กรณีนายกองค์การบริหารส่วนจังหวัดมีวาระสิ้นสุดลงให้พ้นจากการเป็นกรรมการแล้วแต่กรณี กรณีลาออกให้ลาออกกับนายกองค์การบริหารส่วนจังหวัด การแต่งตั้ง ยกเลิก หรือให้พ้นจากตำแหน่งเป็นอำนาจของนายกองค์การบริหารส่วนจังหวัด

(18) ปลัดองค์การบริหารส่วนจังหวัด เป็นกรรมการและเลขานุการ

(19) ผู้อำนวยการสำนักหรือผู้อำนวยการกองยุทธศาสตร์และงบประมาณ แล้วแต่กรณีขององค์การบริหารส่วนจังหวัด เป็นกรรมการและผู้ช่วยเลขานุการ

(20) ผู้อำนวยการส่วนหรือหัวหน้าฝ่ายที่รับผิดชอบงานแผนพัฒนาท้องถิ่นที่มีอยู่จริงหรือไม่เกินสองคนขององค์การบริหารส่วนจังหวัด เป็นกรรมการและผู้ช่วยเลขานุการ

(21) นักวิเคราะห์นโยบายและแผน ที่มีอยู่จริงหรือไม่เกินสามคนขององค์การบริหารส่วนจังหวัด เป็นกรรมการและผู้ช่วยเลขานุการ

(22) ให้นายกองค์การบริหารส่วนจังหวัดแต่งตั้งนักวิเคราะห์นโยบายและแผนหรือข้าราชการองค์การบริหารส่วนจังหวัดซึ่งมิใช่ (21) ที่นายกองค์การบริหารส่วนจังหวัดมอบหมายให้เป็นผู้ช่วยเลขานุการ ตามจำนวนที่เห็นว่าเหมาะสมเพื่อการพัฒนาท้องถิ่น หรือจะแต่งตั้งพนักงานจ้างที่รับผิดชอบงานแผนพัฒนาท้องถิ่นก็ได้ให้มีวาระอยู่ในตำแหน่งตามวาระของนายกองค์การบริหารส่วนจังหวัด กรณีนายกองค์การบริหารส่วนจังหวัดมีวาระสิ้นสุดลงให้พ้นจากการเป็นผู้ช่วยเลขานุการ การแต่งตั้ง ยกเลิก หรือให้พ้นจากตำแหน่งเป็นอำนาจของนายกองค์การบริหารส่วนจังหวัด

กรณี (3) สมาชิกสภาองค์การบริหารส่วนจังหวัด (4) ประธานกรรมการประสานแผนพัฒนาท้องถิ่นแบบบูรณาการขององค์กรปกครองส่วนท้องถิ่นในระดับอำเภอ (5) กรรมการและเลขานุการกรรมการประสานแผนพัฒนาท้องถิ่นแบบบูรณาการขององค์กรปกครองส่วนท้องถิ่นในระดับอำเภอ (6) สมาชิกสภาเทศบาล สมาชิกสภาองค์การบริหารส่วนตำบลในเขตจังหวัดนั้น และสมาชิกสภาเมืองพัทยาสำหรับจังหวัดชลบุรี (17) ผู้ทรงคุณวุฒิที่มีความรู้ความสามารถในด้านการบริหารราชการท้องถิ่นฯ ลาออกหรือนายกองค์การบริหารส่วนจังหวัดยกเลิก หรือให้พ้นจากตำแหน่งให้รายงานผู้ว่าราชการจังหวัดทราบภายในสิบห้าวันนับแต่พ้นจากตำแหน่งและให้นายกองค์การบริหารส่วนจังหวัดเสนอรายชื่อบุคคลดังกล่าวแทนตำแหน่งที่ว่างให้ครบตามจำนวน เพื่อให้ผู้ว่าราชการจังหวัดประกาศแต่งตั้งคณะกรรมการดังกล่าวในคราวเดียวกันต่อไป

มีอำนาจหน้าที่ดังนี้

(1) พิจารณาให้ความเห็นชอบร่างการจัดทำประเด็นการพัฒนาท้องถิ่นขององค์กรปกครองส่วนท้องถิ่นในระดับจังหวัด และรับทราบการทบทวน การเพิ่มเติม การเปลี่ยนแปลง และการแก้ไขประเด็นการพัฒนาท้องถิ่นขององค์กรปกครองส่วนท้องถิ่นในระดับจังหวัด

(2) พิจารณาให้ความเห็นชอบร่างกรอบการประสานแผนพัฒนาท้องถิ่นแบบบูรณาการขององค์กรปกครองส่วนท้องถิ่นในระดับจังหวัด และรับทราบการทบทวน การเพิ่มเติม การเปลี่ยนแปลงและการแก้ไขกรอบการประสานแผนพัฒนาท้องถิ่นแบบบูรณาการขององค์กรปกครองส่วนท้องถิ่นในระดับจังหวัด

(3) พิจารณาโครงการที่เกินศักยภาพขององค์การบริหารส่วนจังหวัดตามกรอบการประสานแผนพัฒนาท้องถิ่นแบบบูรณาการขององค์กรปกครองส่วนท้องถิ่นในระดับจังหวัดเพื่อบรรจุไว้ในแผนพัฒนาท้องถิ่นขององค์การบริหารส่วนจังหวัดและแผนพัฒนาจังหวัด

(4) วางแนวทางปฏิบัติและอำนวยการการบริหารงานตามประเด็นการพัฒนาท้องถิ่นขององค์กรปกครองส่วนท้องถิ่นในระดับจังหวัดและการประสานแผนพัฒนาท้องถิ่นแบบบูรณาการขององค์กรปกครองส่วนท้องถิ่นในระดับจังหวัดให้เกิดผลสัมฤทธิ์การพัฒนาท้องถิ่นในภาพรวมจังหวัด

(5) ส่งเสริมและประสานความร่วมมือการพัฒนาให้เป็นไปตามแผนพัฒนาท้องถิ่นขององค์การบริหารส่วนจังหวัดอย่างยั่งยืนระหว่างองค์กรปกครองส่วนท้องถิ่นกับองค์กรปกครองส่วนท้องถิ่นด้วยกันและกับหน่วยงานภาครัฐ ภาคประชาสังคม และภาคธุรกิจเพื่อสร้างบรรยากาศให้เอื้ออำนวยต่อการพัฒนาเศรษฐกิจและสังคมขององค์กรปกครองส่วนท้องถิ่น

เมื่อมีการประกาศแต่งตั้งคณะกรรมการประสานแผนพัฒนาท้องถิ่นแบบบูรณาการขององค์กรปกครองส่วนท้องถิ่นในระดับจังหวัดแล้ว ให้องค์การบริหารส่วนจังหวัดส่งสำเนาประกาศแต่งตั้งดังกล่าวให้กรมส่งเสริมการปกครองท้องถิ่นและเผยแพร่ในเว็บไซต์ขององค์การบริหารส่วนจังหวัดด้วย

1.2 คณะกรรมการประสานแผนพัฒนาท้องถิ่นแบบบูรณาการขององค์กรปกครองส่วนท้องถิ่นในระดับอำเภอ มีตำแหน่ง ที่มา และวาระการดำรงตำแหน่ง ดังนี้

(1) นายอำเภอ เป็นที่ปรึกษาโดยตำแหน่ง

(2) ผู้บริหารท้องถิ่นที่ได้รับการคัดเลือกกันเองในเขตอำเภอนั้นเป็นประธานกรรมการ จำนวนหนึ่งคน โดยให้นายอำเภอจัดประชุมผู้บริหารท้องถิ่นในเขตอำเภอเพื่อคัดเลือกทุกครั้ง กรณีครบวาระสองปีนับแต่วันที่มีประกาศแต่งตั้งคณะกรรมการประสานแผนพัฒนาท้องถิ่นแบบบูรณาการขององค์กรปกครองส่วนท้องถิ่นในระดับอำเภอ หรือกรณีผู้บริหารท้องถิ่นครบวาระหรือครบอายุ หรือตำแหน่งว่างอันมิใช่เพราะเหตุครบวาระหรือครบอายุตามกฎหมายการเลือกตั้งสมาชิกสภาท้องถิ่นหรือผู้บริหารท้องถิ่น ให้ดำเนินการคัดเลือกก่อนครบวาระหกสิบวัน หรือภายในหกสิบวันนับแต่วันที่ผู้บริหารท้องถิ่นครบวาระหรือครบอายุ หรือตำแหน่งว่างอันมิใช่เพราะเหตุครบวาระ หรือครบอายุตามกฎหมายการเลือกตั้งสมาชิกสภาท้องถิ่นหรือผู้บริหารท้องถิ่นแล้วแต่กรณี

ผู้บริหารท้องถิ่นที่ได้รับการคัดเลือกกันเองในเขตอำเภอนั้นเป็นประธานกรรมการฯ มีความประสงค์จะลาออกจากการเป็นประธานกรรมการประสานแผนพัฒนาท้องถิ่นแบบบูรณาการขององค์กรปกครองส่วนท้องถิ่นในระดับอำเภอ ให้ลาออกได้ในที่ประชุม หรือคราวประชุมคณะกรรมการประสานแผนพัฒนาท้องถิ่นแบบบูรณาการขององค์กรปกครองส่วนท้องถิ่นในระดับอำเภอ ให้กรรมการและเลขานุการบันทึกรายงานการประชุมไว้ด้วยและให้มีการเลือกประธานกรรมการประสานแผนพัฒนาท้องถิ่นแบบบูรณาการขององค์กรปกครองส่วนท้องถิ่นในระดับอำเภอในการประชุมครั้งนั้น โดยให้นายอำเภอเป็นประธานหรือท้องถิ่นอำเภอเป็นประธานชั่วคราวในการประชุมครั้งนั้น

กรณีไม่อาจคัดเลือกประธานกรรมการประสานแผนพัฒนาท้องถิ่นแบบบูรณาการขององค์กรปกครองส่วนท้องถิ่นในระดับอำเภอได้เนื่องจากการลาออกดังกล่าว ให้ประธานกรรมการประสานแผนพัฒนาท้องถิ่นแบบบูรณาการขององค์กรปกครองส่วนท้องถิ่นในระดับอำเภอที่ลาออกนั้นปฏิบัติหน้าที่การเป็นประธานกรรมการประสานแผนพัฒนาท้องถิ่นแบบบูรณาการขององค์กรปกครองส่วนท้องถิ่นในระดับอำเภอจนกว่าจะคัดเลือกประธานกรรมการประสานแผนพัฒนาท้องถิ่นแบบบูรณาการขององค์กรปกครองส่วนท้องถิ่นในระดับอำเภอคนใหม่ได้

กรณีกรรมการและเลขานุการในคณะกรรมการประสานแผนพัฒนาท้องถิ่นแบบบูรณาการขององค์กรปกครองส่วนท้องถิ่นในระดับอำเภอมีความประสงค์จะลาออกจากการเป็นกรรมการและเลขานุการฯ ก็ให้ใช้แนวทางปฏิบัติเช่นเดียวกันกับการลาออกของประธานกรรมการประสานแผนพัฒนาท้องถิ่นแบบบูรณาการขององค์กรปกครองส่วนท้องถิ่นในระดับอำเภอ

(3) ผู้บริหารท้องถิ่นในเขตอำเภอนั้นทุกคน เป็นกรรมการ

(4) สมาชิกสภาองค์การบริหารส่วนจังหวัดในเขตอำเภอนั้นทุกคน เป็นกรรมการ

(5) ท้องถิ่นอำเภอ หรือผู้แทน เป็นกรรมการ

(6) ปลัดอำเภอที่นายอำเภอมอบหมาย เป็นกรรมการ โดยการมอบหมายของนายอำเภอ ต้องเป็นปลัดอำเภอผู้รับผิดชอบการจัดทำแผนพัฒนาอำเภอ

(7) ปลัดองค์กรปกครองส่วนท้องถิ่นในเขตอำเภอนั้นทุกคน เป็นกรรมการ กรณีองค์กรปกครองส่วนท้องถิ่นในเขตอำเภอใดไม่มีผู้ดำรงตำแหน่งปลัดองค์กรปกครองส่วนท้องถิ่นให้พนักงานส่วนท้องถิ่นแห่งนั้นที่ทำหน้าที่ดังกล่าวเป็นปลัดองค์กรปกครองส่วนท้องถิ่น

(8) ข้าราชการองค์การบริหารส่วนจังหวัดที่นายกองค์การบริหารส่วนจังหวัดมอบหมายอย่างน้อยสองคน เป็นกรรมการ

ให้องค์การบริหารส่วนจังหวัด (กองยุทธศาสตร์และงบประมาณ แจ้งรายชื่อข้าราชการองค์การบริหารส่วนจังหวัดที่นายกองค์การบริหารส่วนจังหวัดมอบหมายโดยเร็วให้กับท้องถิ่นอำเภอนับแต่วันที่มีการจัดทำ หรือเพิ่มเติม หรือเปลี่ยนแปลงรายชื่อ)

(9) ปลัดองค์กรปกครองส่วนท้องถิ่นที่ประธานกรรมการประสานแผนพัฒนาท้องถิ่นแบบบูรณาการขององค์กรปกครองส่วนท้องถิ่นในระดับอำเภอเลือกหนึ่งคน เป็นกรรมการและเลขานุการ

(10) พนักงานเทศบาลหรือพนักงานส่วนตำบลที่มีหน้าที่ปฏิบัติงานด้านแผนพัฒนาท้องถิ่นในเขตอำเภอที่กรรมการและเลขานุการเลือกเป็นผู้ช่วยเลขานุการได้ไม่น้อยกว่าสองคนและได้รับคำยินยอมจากผู้บริหารท้องถิ่นแห่งนั้น

กรรมการตาม (2) (9) และ (10) ให้มีวาระอยู่ในตำแหน่งสองปีนับแต่วันที่มีประกาศแต่งตั้งเป็นคณะกรรมการประสานแผนพัฒนาท้องถิ่นแบบบูรณาการขององค์กรปกครองส่วนท้องถิ่นในระดับอำเภอ กรณีพ้นจากตำแหน่งการเป็นผู้บริหารท้องถิ่น สมาชิกสภาท้องถิ่น ก็ให้พ้นจากตำแหน่งด้วย กรณีพนักงานเทศบาล หรือพนักงานส่วนตำบลพ้นจากตำแหน่ง หรือไม่ได้ปฏิบัติราชการในเขตอำเภอนั้นก็ให้พ้นจากตำแหน่งด้วย

ให้ท้องถิ่นอำเภอเป็นผู้ช่วยการปฏิบัติงานให้กับนายอำเภอ การจัดทำเอกสารการรายงาน การจัดทำประกาศแต่งตั้งคณะกรรมการประสานแผนพัฒนาท้องถิ่นแบบบูรณาการขององค์กรปกครองส่วนท้องถิ่นในระดับอำเภอและจัดการประชุมเพื่อคัดเลือกผู้บริหารท้องถิ่นเป็นประธานกร รมการและเลือกปลัดองค์กรปกครองส่วนท้องถิ่นเป็นกรรมการและเลขานุการ

มีอำนาจหน้าที่ดังนี้

(1) พิจารณากลั่นกรองแผนพัฒนาท้องถิ่นขององค์กรปกครองส่วนท้องถิ่นที่กำหนดเป็นโครงการพัฒนาท้องถิ่นตามกรอบการประสานแผนพัฒนาท้องถิ่นแบบบูรณาการขององค์กรปกครองส่วนท้องถิ่นในระดับจังหวัด

(2) จัดลำดับและพิจารณาให้ความเห็นชอบแผนพัฒนาท้องถิ่นขององค์กรปกครองส่วนท้องถิ่นที่กำหนดเป็นโครงการพัฒนาท้องถิ่นเพื่อจัดส่งให้องค์การบริหารส่วนจังหวัด

(3) ให้ความเห็นและข้อเสนอแนะแนวทางการพัฒนาท้องถิ่นขององค์กรปกครองส่วนท้องถิ่นในระดับอำเภอ ประเด็นการพัฒนาท้องถิ่นขององค์กรปกครองส่วนท้องถิ่นในระดับจังหวัดและกรอบการประสานแผนพัฒนาท้องถิ่นแบบบูรณาการขององค์กรปกครองส่วนท้องถิ่นในระดับจังหวัด

การประกาศแต่งตั้งคณะกรรมการประสานแผนพัฒนาท้องถิ่นแบบบูรณาการขององค์กรปกครองส่วนท้องถิ่นในระดับจังหวัด....และในระดับอำเภอ.... ให้ระบุชื่อ สกุล ตำแหน่ง/หน่วยงาน (ถ้ามี) กรณีเป็นสมาชิกสภาท้องถิ่นควรระบุเขตเลือกตั้ง (หรืออาจระบุหมู่บ้านด้วยก็ได้สำหรับองค์การบริหารส่วนตำบล สำหรับเทศบาลให้ระบุเขตเลือกตั้ง สำหรับองค์การบริหารส่วนจังหวัดให้ระบุเขตเลือกตั้งและอำเภอ) กรณีเป็นผู้ทรงคุณวุฒิ ควรระบุว่าเป็นผู้ทรงคุณวุฒิด้านใด หรือมีความรู้ความสามารถด้านใดและแสดงที่อยู่ หรือสถานที่ทำงานให้ชัดเจน กรณีเป็นผู้อำนวยการสำนัก ผู้อำนวยการกอง หัวหน้าสำนักหรือหัวหน้าส่วนการบริหารขององค์กรปกครองส่วนท้องถิ่นควรระบุชื่อและตำแหน่งปัจจุบันให้ชัดเจน

เมื่อมีการประกาศแต่งตั้งคณะกรรมการประสานแผนพัฒนาท้องถิ่นแบบบูรณาการขององค์กรปกครองส่วนท้องถิ่นในระดับอำเภอแล้ว ให้อำเภอ (ท้องถิ่นอำเภอ) ส่งสำเนาประกาศแต่งตั้งดังกล่าวให้องค์การบริหารส่วนจังหวัดและกรมส่งเสริมการปกครองท้องถิ่นด้วย

2. วาระและการปฏิบัติหน้าที่ของคณะกรรมการประสานแผนพัฒนาท้องถิ่นแบบบูรณาการขององค์กรปกครองส่วนท้องถิ่นในระดับจังหวัด

2.1 เมื่อกรรมการในคณะกรรมการประสานแผนพัฒนาท้องถิ่นแบบบูรณาการขององค์กรปกครองส่วนท้องถิ่นในระดับจังหวัดสิ้นสุดลงไม่ว่าด้วยเหตุใด ๆ ให้คณะกรรมการประสานแผนพัฒนาท้องถิ่นแบบบูรณาการขององค์กรปกครองส่วนท้องถิ่นในระดับจังหวัดเท่าที่มีอยู่ปฏิบัติหน้าที่ต่อไปได้ไม่เกินหกสิบวันนับแต่วันที่สิ้นสุดลง และให้องค์การบริหารส่วนจังหวัดรายงานการว่างลงของคณะกรรมการประสานแผนพัฒนาท้องถิ่นแบบบูรณาการขององค์กรปกครองส่วนท้องถิ่นในระดับจังหวัดโดยเร็วหรืออย่างช้าไม่เกินสิบห้าวัน เว้นแต่มีเหตุแห่งความจำเป็นต่อผู้ว่าราชการจังหวัด และให้ท้องถิ่นจังหวัดดำเนินการจัดทำร่างประกาศแต่งตั้งคณะกรรมการประสานแผนพัฒนาท้องถิ่นแบบบูรณาการขององค์กรปกครองส่วนท้องถิ่นในระดับจังหวัดที่มีการเปลี่ยนแปลง หรือสิ้นสุดลงอันเนื่องมาจากครบวาระ หรือครบอายุ หรืออันเนื่องมาจากตำแหน่งว่างอันมิใช่เพราะเหตุครบวาระ หรือครบอายุ ตามกฎหมายการเลือกตั้งสมาชิกสภาท้องถิ่นหรือผู้บริหารท้องถิ่นแล้วแต่กรณี เพื่อให้ผู้ว่าราชการจังหวัดลงนาม

2.2 กรณีไม่มีนายกองค์การบริหารส่วนจังหวัด ห้ามมิให้มีการประชุมคณะกรรมการประสานแผนพัฒนาท้องถิ่นแบบบูรณาการขององค์กรปกครองส่วนท้องถิ่นในระดับจังหวัดและในระดับอำเภอ

2.3 กรณีมีนายกองค์การบริหารส่วนจังหวัดแต่ไม่มีสมาชิกสภาองค์การบริหารส่วนจังหวัดหรือมีสมาชิกสภาองค์การบริหารส่วนจังหวัดแต่ไม่ครบเต็มจำนวนที่พึงมีในเขตจังหวัดนั้น ให้มีการประชุมคณะกรรมการประสานแผนพัฒนาท้องถิ่นแบบบูรณาการขององค์กรปกครองส่วนท้องถิ่นในระดับจังหวัดและในระดับอำเภอได้ตามปกติ

2.4 เมื่อกรรมการในคณะกรรมการประสานแผนพัฒนาท้องถิ่นแบบบูรณาการขององค์กรปกครองส่วนท้องถิ่นในระดับอำเภอสิ้นสุดลงไม่ว่าด้วยเหตุใด ๆ ให้คณะกรรมการประสานแผนพัฒนาท้องถิ่นแบบบูรณาการขององค์กรปกครองส่วนท้องถิ่นระดับอำเภอเท่าที่มีอยู่ปฏิบัติหน้าที่ต่อไปได้ไม่เกินหกสิบวันนับแต่วันที่สิ้นสุดลงและให้อำเภอรายงานการว่างลงของคณะกรรมการประสานแผนพัฒนาท้องถิ่นแบบบูรณาการขององค์กรปกครองส่วนท้องถิ่นในระดับอำเภอโดยเร็วหรืออย่างช้าไม่เกินสิบห้าวัน เว้นแต่มีเหตุแห่งความจำเป็นต่อผู้ว่าราชการจังหวัดและให้ท้องถิ่นอำเภอดำเนินการจัดทำร่างประกาศแต่งตั้งคณะกรรมการประสานแผนพัฒนาท้องถิ่นแบบบูรณาการขององค์กรปกครองส่วนท้องถิ่นในระดับอำเภอที่มีการเปลี่ยนแปลง หรือสิ้นสุดลงอันเนื่องมาจากครบวาระหรือครบอายุหรืออันเนื่องมาจากตำแหน่งว่างอันมิใช่เพราะเหตุครบวาระ หรือครบอายุให้นายอำเภอลงนาม

2.5 ในเขตอำเภอหากไม่มีนายกองค์การบริหารส่วนตำบล หรือนายกองค์การบริหารส่วนตำบลว่างลง พร้อมกันทุกแห่ง หรือคณะกรรมการการเลือกตั้งจัดให้มีการเลือกตั้งนายกองค์การบริหารส่วนตำบลทุกแห่งพร้อมกันแล้วแต่กรณี แต่มีนายกเทศมนตรีในเขตอำเภอจะมีจำนวนเท่าใดก็ได้ ให้มีการประชุมคณะกรรมการประสานแผนพัฒนาท้องถิ่นแบบบูรณาการขององค์กรปกครองส่วนท้องถิ่นในระดับอำเภอได้ตามปกติ

2.6 ในเขตอำเภอหากไม่มีนายกเทศมนตรี หรือนายกเทศมนตรีว่างลงพร้อมกันทุกแห่ง หรือคณะกรรมการการเลือกตั้งจัดให้มีการเลือกตั้งนายกเทศมนตรีทุกแห่งพร้อมกันแล้วแต่กรณี แต่มีนายกองค์การบริหารส่วนตำบลในเขตอำเภอจะมีจำนวนเท่าใดก็ได้ ให้มีการประชุมคณะกรรมการประสานแผนพัฒนาท้องถิ่นแบบบูรณาการขององค์กรปกครองส่วนท้องถิ่นในระดับอำเภอได้ตามปกติ

2.7 กรณีมีนายกองค์การบริหารส่วนตำบล หรือมีนายกเทศมนตรีในเขตอำเภอนั้น แต่มีไม่ครบทุกแห่ง อันเนื่องมาจากครบวาระ หรือครบอายุ หรืออันเนื่องมาจากตำแหน่งว่างอันมิใช่เพราะเหตุครบวาระหรือครบอายุตามกฎหมายการเลือกตั้งสมาชิกสภาท้องถิ่น หรือผู้บริหารท้องถิ่นแล้วแต่กรณี ให้มีการประชุมคณะกรรมการประสานแผนพัฒนาท้องถิ่นแบบบูรณาการขององค์กรปกครองส่วนท้องถิ่นในระดับอำเภอได้ตามปกติ แต่จะให้ปลัดองค์กรปกครองส่วนท้องถิ่น หรือปลัดองค์กรปกครองส่วนท้องถิ่นที่ปฏิบัติหน้าที่แทนนายกองค์กรปกครองส่วนท้องถิ่นเป็นประธานกรรมการประสานแผนพัฒนาท้องถิ่นแบบบูรณาการขององค์กรปกครองส่วนท้องถิ่นในระดับอำเภอไม่ได้

2.8 องค์กรปกครองส่วนท้องถิ่นใดไม่มีผู้บริหารท้องถิ่น แต่มีสมาชิกสภาท้องถิ่นให้ปลัดองค์กรปกครองส่วนท้องถิ่นที่ปฏิบัติหน้าที่แทนผู้บริหารท้องถิ่นเป็นกรรมการในสัดส่วนของผู้บริหารท้องถิ่นในคณะกรรมการประสานแผนพัฒนาท้องถิ่นแบบบูรณาการขององค์กรปกครองส่วนท้องถิ่นในระดับอำเภอและในระดับจังหวัดให้รองปลัดองค์กรปกครองส่วนท้องถิ่น หรือผู้อำนวยการสำนัก/ผู้อำนวยการกอง/หัวหน้าสำนัก ฯลฯ หรือหัวหน้าส่วนการบริหารถัดไปตามกฎหมายการบริหารงานบุคคลท้องถิ่นเป็นกรรมการในตำแหน่งปลัดองค์กรปกครองส่วนท้องถิ่นนั้น

3. การประชุมคณะกรรมการประสานแผนพัฒนาท้องถิ่นแบบบูรณาการขององค์กรปกครองส่วนท้องถิ่น

3.1 องค์ประชุมของคณะกรรมการประสานแผนพัฒนาท้องถิ่นแบบบูรณาการขององค์กรปกครองส่วนท้องถิ่นในระดับจังหวัดและในระดับอำเภอ

การประชุมของคณะกรรมการประสานแผนพัฒนาท้องถิ่นแบบบูรณาการขององค์กรปกครองส่วนท้องถิ่นในระดับจังหวัดและในระดับอำเภอ ต้องมีกรรมการมาประชุมไม่น้อยกว่ากึ่งหนึ่งของจำนวนกรรมการทั้งหมด แล้วแต่กรณีจึงจะเป็นองค์ประชุม

ให้ประธานกรรมการเป็นประธานในที่ประชุม ถ้าประธานไม่มาประชุมหรือไม่อาจปฏิบัติหน้าที่ได้ให้กรรมการที่มาประชุมเลือกกรรมการคนหนึ่งเป็นประธานในที่ประชุม

การวินิจฉัยชี้ขาดของการประชุมให้ถือเสียงข้างมาก กรรมการคนหนึ่งให้มีเสียงหนึ่งในการลงคะแนนถ้าคะแนนเสียงเท่ากันให้ประธานในที่ประชุมออกเสียงเพิ่มขึ้นอีกเสียงหนึ่งเป็นเสียงชี้ขาด

การประชุมของคณะกรรมการประสานแผนพัฒนาท้องถิ่นแบบบูรณาการขององค์กรปกครองส่วนท้องถิ่นในระดับจังหวัดและในระดับอำเภอใช้รูปแบบการประชุมผ่านสื่ออิเล็กทรอนิกส์หรือแบบดิจิทัลก็ได้

3.2 การประชุมของคณะกรรมการประสานแผนพัฒนาท้องถิ่นแบบบูรณาการขององค์กรปกครองส่วนท้องถิ่นในระดับอำเภอ

3.2.1 ให้ประธานกรรมการประสานแผนพัฒนาท้องถิ่นแบบบูรณาการขององค์กรปกครองส่วนท้องถิ่นในระดับอำเภอ จัดประชุมเพื่อประสานแผนพัฒนาท้องถิ่นในระดับอำเภอ อย่างน้อยปีละ 2 ครั้ง

นายกองค์กรปกครองส่วนท้องถิ่นที่เป็นประธานกรรมการทำหน้าที่เป็นประธานในที่ประชุมตาม 3.1 จะมอบหมายให้ปลัดองค์กรปกครองส่วนท้องถิ่นของตนเอง หรือปลัดองค์กรปกครองส่วนท้องถิ่นอื่นในเขตอำเภอนั้นเป็นประธานในที่ประชุมมิได้ และกรณีที่นายกองค์กรปกครองส่วนท้องถิ่นใดได้ทำหน้าที่เป็นประธานกรรมการประสานแผนพัฒนาท้องถิ่นแบบบูรณาการขององค์กรปกครองส่วนท้องถิ่นในระดับอำเภอหากครบวาระหรือครบอายุ หรือตำแหน่งว่างอันมิใช่เพราะเหตุครบวาระหรือครบอายุตามกฎหมายการเลือกตั้งสมาชิกสภาท้องถิ่นหรือผู้บริหารท้องถิ่นแล้วแต่กรณี ก็ไม่สามารถมอบอำนาจ

หรือมอบหมายให้ปลัดองค์กรปกครองส่วนท้องถิ่นของตนเองหรือปลัดองค์กรปกครองส่วนท้องถิ่นอื่นในเขตอำเภอนั้นเป็นประธานในที่ประชุมได้หรือปฏิบัติหน้าที่แทนได้

3.2.2 กรรมการและเลขานุการมีหน้าที่จัดทำวาระการประชุม บริหารจัดการประชุม และทำหนังสือแจ้งการประชุมโดยให้ประธานกรรมการประสานแผนพัฒนาท้องถิ่นแบบบูรณาการขององค์กรปกครองส่วนท้องถิ่นในระดับอำเภอลงนาม และยกร่างจัดทำเรียงลำดับความสำคัญของโครงการหรือกิจกรรมเพื่อการพัฒนาท้องถิ่นที่จะมีการประสานแผนให้กับคณะกรรมการประสานแผนพัฒนาท้องถิ่นแบบบูรณาการขององค์กรปกครองส่วนท้องถิ่นในระดับอำเภอ เพื่อเป็นกรอบในการพิจารณาเบื้องต้น และลงในแบบตามที่กระทรวงมหาดไทยกำหนด

คณะกรรมการประสานแผนพัฒนาท้องถิ่นแบบบูรณาการขององค์กรปกครองส่วนท้องถิ่นในระดับจังหวัดกับคณะกรรมการพัฒนาท้องถิ่นขององค์การบริหารส่วนจังหวัดจะจัดประชุมพร้อมกันหรือเป็นคณะประชุมเดียวกันได้ตามเหตุแห่งความจำเป็นตามหนังสือกระทรวงมหาดไทย ที่ มท 0810.3/ว 1239 ลงวันที่ 21 กุมภาพันธ์ 2565 และหนังสือกระทรวงมหาดไทย ที่ มท 0810.3/ว 6086 ลงวันที่ 19 สิงหาคม 2565 การประชุมลักษณะดังกล่าวให้นายกองค์การบริหารส่วนจังหวัดเป็นผู้กำหนดและเป็นประธานในที่ประชุมและให้ปลัดองค์การบริหารส่วนจังหวัดเป็นเลขานุการในที่ประชุมเพื่อจดบันทึกการประชุมและการจัดทำรายงานการประชุม การนับองค์ประชุมให้ใช้ตาม 3.1

3.2.3 เมื่อคณะกรรมการประสานแผนพัฒนาท้องถิ่นแบบบูรณาการขององค์กรปกครองส่วนท้องถิ่นในระดับอำเภอจัดให้มีการประชุมเพื่อประสานแผนพัฒนาท้องถิ่นในระดับอำเภอแล้วให้ส่งโครงการหรือกิจกรรม เพื่อการพัฒนาท้องถิ่นให้กับองค์การบริหารส่วนจังหวัดและให้คณะกรรมการประสานแผนพัฒนาท้องถิ่นแบบบูรณาการขององค์กรปกครองส่วนท้องถิ่นในระดับจังหวัดประชุมเพื่อพิจารณาบรรจุไว้ในแผนพัฒนาท้องถิ่นขององค์การบริหารส่วนจังหวัดตามที่เห็นสมควร หรือเป็นไปตามสถานะทางการเงินการคลังขององค์การบริหารส่วนจังหวัด

3.2.4 คณะกรรมการประสานแผนพัฒนาท้องถิ่นแบบบูรณาการขององค์กรปกครองส่วนท้องถิ่นในระดับอำเภอไม่อาจประชุมเพื่อประสานแผนพัฒนาท้องถิ่นระดับอำเภอได้ เพราะมีเหตุแห่งความจำเป็น หรือเพื่อให้เกิดความรวดเร็วต่อการพัฒนาท้องถิ่นในระดับจังหวัดเป็นองค์รวม ให้องค์กรปกครองส่วนท้องถิ่นส่งโครงการเพื่อการพัฒนาท้องถิ่นให้องค์การบริหารส่วนจังหวัดได้โดยตรง คณะกรรมการประสานแผนพัฒนาท้องถิ่นแบบบูรณาการขององค์กรปกครองส่วนท้องถิ่นในระดับจังหวัดต้องประชุมเพื่อพิจารณาบรรจุไว้ในแผนพัฒนาท้องถิ่นขององค์การบริหารส่วนจังหวัดตามที่เห็นสมควร หรือเป็นไปตามสถานะทางการคลังขององค์การบริหารส่วนจังหวัด ในการประชุมดังกล่าว คณะกรรมการพัฒนาท้องถิ่นขององค์การบริหารส่วนจังหวัดกับคณะกรรมการประสานแผนพัฒนาท้องถิ่นแบบบูรณาการขององค์กรปกครองส่วนท้องถิ่นในระดับจังหวัดจะประชุมร่วมกันหรือเป็นองค์ประชุมเดียวกันก็ได้ตามเหตุแห่งความจำเป็น

ให้นายกองค์การบริหารส่วนจังหวัดประกาศกรอบการประสานแผนพัฒนาท้องถิ่นแบบบูรณาการขององค์กรปกครองส่วนท้องถิ่นในระดับจังหวัด เพื่อจัดส่งให้องค์กรปกครองส่วนท้องถิ่นในเขตจังหวัดโดยตรงอย่างน้อยต้องประกอบด้วยหลักเกณฑ์ หรือเงื่อนไข วิธีการประสาน ระยะเวลา งบประมาณที่ต้องใช้ ประเด็นการพัฒนาท้องถิ่นที่ต้องขอประสานแผนที่เชื่อมโยงกับการพัฒนาจังหวัด หรือกลุ่มจังหวัด หรืออำนาจหน้าที่ขององค์การบริหารส่วนจังหวัดโดยจัดทำเป็นเพิ่มเติมหรือเป็นครั้ง ๆ ก็ได้ ตามสถานการณ์ที่จะพัฒนาท้องถิ่นในเชิงพื้นที่ให้เกิดความรวดเร็วทันต่อสถานการณ์

ที่เปลี่ยนแปลงไป และต้องแจ้งให้องค์กรปกครองส่วนท้องถิ่นในเขตจังหวัด รวมถึงแจ้งอำเภอ จังหวัด และหน่วยงานที่เกี่ยวข้องได้ทราบโดยเร็ว

การจัดส่งโครงการหรือกิจกรรมโดยตรงเพราะมีเหตุแห่งความจำเป็นหรือเพื่อให้เกิดความรวดเร็วต่อการพัฒนาท้องถิ่นในระดับจังหวัดเป็นองค์รวมนั้น ให้นายกองค์การบริหารส่วนจังหวัดจัดทำเป็นประกาศและแจ้งให้องค์กรปกครองส่วนท้องถิ่นในเขตจังหวัดทุกแห่งได้ทราบและแจ้งอำเภอ จังหวัด หน่วยงานราชการ รัฐวิสาหกิจที่เกี่ยวข้องได้ทราบด้วย และเผยแพร่ในเว็บไซต์ขององค์การบริหารส่วนจังหวัด

3.2.5 คณะกรรมการประสานแผนพัฒนาท้องถิ่นแบบบูรณาการขององค์กรปกครองส่วนท้องถิ่นในระดับอำเภอ พิจารณาหรือจัดลำดับตาม 3.2.2 เพื่อพิจารณาโครงการหรือกิจกรรมเพื่อการพัฒนาท้องถิ่นที่จะมีการประสานแผนให้กับคณะกรรมการประสานแผนพัฒนาท้องถิ่นแบบบูรณาการขององค์กรปกครองส่วนท้องถิ่นในระดับจังหวัดและเมื่อมีการประชุมเสร็จสิ้นแล้วให้ประธานกรรมการประสานแผนพัฒนาท้องถิ่นแบบบูรณาการขององค์กรปกครองส่วนท้องถิ่นในระดับอำเภอส่งโครงการ หรือกิจกรรมเพื่อการพัฒนาท้องถิ่นดังกล่าวให้นายกองค์การบริหารส่วนจังหวัดภายในสิบห้าวันนับแต่วันที่คณะกรรมการประสานแผนพัฒนาท้องถิ่นแบบบูรณาการขององค์กรปกครองส่วนท้องถิ่นในระดับอำเภอพิจารณาให้ความเห็นชอบ กรณีไม่ดำเนินการภายในสิบห้าวันให้การประสานแผนพัฒนาท้องถิ่นนั้นมีอันพับไป

ให้นายกองค์กรปกครองส่วนท้องถิ่นที่เป็นประธานกรรมการประสานแผนพัฒนาท้องถิ่นแบบบูรณาการขององค์กรปกครองส่วนท้องถิ่นในระดับอำเภอจัดส่งโครงการ หรือกิจกรรมเพื่อการพัฒนาท้องถิ่นที่ได้มีการประสานแผนแล้วให้กับคณะกรรมการประสานแผนพัฒนาท้องถิ่นแบบบูรณาการขององค์กรปกครองส่วนท้องถิ่นในระดับจังหวัดโดยใช้ระเบียบสำนักนายกรัฐมนตรีว่าด้วยงานสารบรรณ พ.ศ. 2526 และที่แก้ไขเพิ่มเติม โดยจัดทำเป็นหนังสือภายนอก

ให้นายกองค์การบริหารส่วนจังหวัดนำเสนอให้คณะกรรมการประสานแผนพัฒนาท้องถิ่นแบบบูรณาการขององค์กรปกครองส่วนท้องถิ่นในระดับจังหวัดพิจารณาให้ความเห็นชอบเพื่อบรรจุไว้ในแผนพัฒนาท้องถิ่นขององค์การบริหารส่วนจังหวัดตามที่เห็นสมควร หรือเป็นไปตามสถานะทางการคลังขององค์การบริหารส่วนจังหวัดต่อไป

โครงการหรือกิจกรรมเพื่อการพัฒนาท้องถิ่นที่เกิดจากการประสานแผนของคณะกรรมการประสานแผนพัฒนาท้องถิ่นแบบบูรณาการขององค์กรปกครองส่วนท้องถิ่นในระดับอำเภอและคณะกรรมการประสานแผนพัฒนาท้องถิ่นแบบบูรณาการขององค์กรปกครองส่วนท้องถิ่นในระดับจังหวัดพิจารณาให้ความเห็นชอบแล้วนั้น ให้นายกองค์การบริหารส่วนจังหวัดประกาศใช้และนำไปดำเนินการตามข้อ 25 แห่งระเบียบกระทรวงมหาดไทยว่าด้วยการจัดทำแผนพัฒนาขององค์กรปกครองส่วนท้องถิ่น พ.ศ. 2548 และที่แก้ไขเพิ่มเติม โครงการหรือกิจกรรมเพื่อการพัฒนาท้องถิ่นที่เกิดจากการประสานแผนดังกล่าวไม่ต้องนำไปบรรจุในแผนพัฒนาท้องถิ่น ฉบับที่ 2 (พ.ศ. 2566-2570) หรือฉบับที่ 3 (พ.ศ. 2571-2575)

3.2.6 การดำเนินการตาม 3.2.2 เกี่ยวกับการประชุมพร้อมกันหรือเป็นคณะประชุมเดียวกันหรือร่วมกันของคณะกรรมการนั้นให้เป็นดุลยพินิจของนายกองค์การบริหารส่วนจังหวัด กรณีไม่ประชุมร่วมกันดังกล่าวให้ดำเนินการตาม 3.2.3

3.3 การประชุมของคณะกรรมการประสานแผนพัฒนาท้องถิ่นแบบบูรณาการขององค์กรปกครองส่วนท้องถิ่นในระดับจังหวัด

3.3.1 ให้ดำเนินการตามข้อ 3.1

3.3.2 องค์การบริหารส่วนจังหวัดจัดให้มีการประชุมของคณะกรรมการพัฒนาท้องถิ่นและคณะกรรมการประสานแผนพัฒนาท้องถิ่นแบบบูรณาการขององค์กรปกครองส่วนท้องถิ่นในระดับจังหวัดในวันเดียวกันแต่ต่างเวลาได้ หรือประชุมในวันเดียวกันและเวลาเดียวกันได้ตามความเหมาะสมหรือตามสถานการณ์ที่เกิดขึ้นจริงในท้องถิ่น การประชุมในวันเดียวกันและเวลาเดียวกันให้รวมเป็นองค์ประชุมเดียวกัน การดำเนินการดังกล่าวต้องไม่ปิดกั้นการแสดงความคิดเห็น การเสนอเพื่อการพัฒนาท้องถิ่น การวิเคราะห์เพื่อการพัฒนาท้องถิ่นของคณะกรรมการฯ

การประชุมในวันเดียวกันและเวลาเดียวกันให้รวมเป็นองค์ประชุมเดียวกัน ให้นายกองค์การบริหารส่วนจังหวัดเป็นประธานในที่ประชุม และให้ปลัดองค์การบริหารส่วนจังหวัดเป็นเลขานุการในที่ประชุม

ส่วนที่ 4
หลักเกณฑ์การเสนอโครงการประสานแผนพัฒนาท้องถิ่น
แบบบูรณาการขององค์กรปกครองส่วนท้องถิ่นในระดับจังหวัดลพบุรี

หลักเกณฑ์/ประเด็น	รายละเอียด
1. ทั่วไป	1) เป็นโครงการที่เกินศักยภาพขององค์กรปกครองส่วนท้องถิ่น (อปท.) และมีความจำเป็นต้องบูรณาการในภาพรวมระดับจังหวัด/ระดับอำเภอ 2) เป็นโครงการ/กิจกรรมบริการสาธารณะ และอยู่ภายใต้อำนาจหน้าที่ของ อปท. และองค์การบริหารส่วนจังหวัดลพบุรี (อบจ.ลพบุรี) ตามที่เกี่ยวข้อง 3) เป็นโครงการที่ประชาชนในเขต อปท. มากกว่า 1 แห่ง ได้รับประโยชน์ร่วมกัน หรือเป็นประโยชน์ในภาพรวมระดับจังหวัด/ระดับอำเภอ 4) โครงการ/กิจกรรมต้องปรากฏอยู่ในแผนพัฒนาท้องถิ่นของ อปท. ผู้ขอรับการประสานแผนพัฒนาท้องถิ่นฯ (อปท. ที่เสนอโครงการหลัก) **5) สำหรับพื้นที่ดำเนินโครงการที่อยู่ในความรับผิดชอบของส่วนราชการอื่น** ให้ อปท. ที่เสนอขอรับการประสานแผนพัฒนาท้องถิ่นฯ ดำเนินการขออนุมัติ/ขออนุญาตดำเนินการในพื้นที่ก่อนเสนอโครงการ **โดยต้องมีเอกสารหลักฐานที่แสดงถึงการได้รับอนุมัติ/อนุญาต หรือการขออนุมัติ/ขออนุญาต แล้วแต่กรณี** **ทั้งนี้ กรณีโครงการที่ดำเนินการในพื้นที่ป่าไม้ ให้ระบุเหตุผลและความจำเป็นเร่งด่วนในการดำเนินโครงการไว้ในแบบเสนอโครงการ** โดยแสดงถึงสภาพปัญหา ความเดือดร้อนของประชาชน และผลกระทบที่อาจเกิดขึ้นหากไม่ได้ดำเนินโครงการ 6) โครงการที่เสนอขอรับการประสานแผนพัฒนาท้องถิ่นฯ ต้องไม่ซ้ำซ้อนกับการเสนอขอรับการสนับสนุนงบประมาณจากหน่วยงานอื่น ๆ
2. งบประมาณ	1) กรณีระบุงบประมาณในแผนพัฒนาท้องถิ่นมากกว่า 1 ปีงบประมาณ ให้ระบุปีงบประมาณที่จะเสนอขอรับการประสานแผนพัฒนาท้องถิ่นฯ ให้ชัดเจนในเอกสารโครงการและเอกสารประกอบ **(เสนอขอได้ปีต่อปี)** 2) ต้องมีหลักฐานแสดงที่มาของงบประมาณให้ชัดเจน และมีการประมาณการราคาถูกต้องตามหลักวิธีการงบประมาณ สอดคล้องตามหลักวิชาการทางช่าง และหลักการราคากลางตาม พ.ร.บ. การจัดซื้อจัดจ้างและการบริหารพัสดุภาครัฐ พ.ศ. 2560 โดยมีความโปร่งใสและตรวจสอบได้ 3) คณะกรรมการประสานแผนพัฒนาท้องถิ่นฯ ระดับจังหวัด/นายก อบจ.ลพบุรี สามารถปรับเปลี่ยนหรือแก้ไขงบประมาณได้ โดยพิจารณาจากข้อเท็จจริงและสถานะการคลังของ อบจ.ลพบุรี

หลักเกณฑ์/ประเด็น	รายละเอียด
2. งบประมาณ (ต่อ)	4) จำนวนโครงการที่แต่ละ อปท. สามารถเสนอขอรับการประสานแผนพัฒนาท้องถิ่นฯ ได้ **ไม่เกิน 2 โครงการต่อปีงบประมาณ** 5) งบประมาณที่จะเสนอโครงการ ให้เป็นไปตามข้อเท็จจริงของโครงการ 6) งบประมาณที่ อบจ.ลพบุรี กำหนดใช้สำหรับโครงการประสานแผนพัฒนาท้องถิ่นในเขตจังหวัดลพบุรี ให้เป็นไปตามสถานะการคลังของ อบจ.ลพบุรี **7) กรณีโครงการที่มีงบประมาณเกิน 5,000,000 บาท** ให้แนบรายงานการประชุมประชาคมที่เกี่ยวข้องกับโครงการ
3. ห้วงระยะเวลาและกระบวนการเสนอโครงการ	1) การเสนอโครงการในแต่ละปีงบประมาณ ให้เป็นไปตามนโยบายของนายก อบจ.ลพบุรี 2) การเสนอโครงการประสานแผนพัฒนาท้องถิ่นฯ ต้องเสนอผ่านคณะกรรมการประสานแผนพัฒนาท้องถิ่นฯ ระดับอำเภอ 3) ให้คณะกรรมการประสานแผนพัฒนาท้องถิ่นฯ ระดับอำเภอ จัดประชุมเพื่อพิจารณาโครงการและจัดลำดับความสำคัญให้แล้วเสร็จ **ภายในเดือนมีนาคม** **(1) หากพ้นกำหนดดังกล่าว** ให้ถือว่าไม่ประสงค์ขอรับการประสานแผนพัฒนาท้องถิ่นฯ ในปีนั้น **(2) เว้นแต่ มีเหตุจำเป็นให้ล่าช้า** ให้ประสานเจ้าหน้าที่ อบจ.ลพบุรี ทราบ และสามารถเสนอโครงการต่อคณะกรรมการประสานแผนพัฒนาท้องถิ่นฯ ระดับจังหวัดได้ โดยต้องเสนอผ่านคณะกรรมการประสานแผนพัฒนาท้องถิ่นฯ ระดับอำเภอ 4) เมื่อการประชุมคณะกรรมการประสานแผนพัฒนาท้องถิ่นฯ ระดับอำเภอเสร็จสิ้น ให้ “ฝ่ายเลขานุการ” ของคณะกรรมการประสานแผนพัฒนาท้องถิ่นฯ ระดับอำเภอ รวบรวมและจัดส่งโครงการ ให้คณะกรรมการประสานแผนพัฒนาท้องถิ่นฯ ระดับจังหวัด **ภายใน 15 วัน นับแต่วันที่การประชุมระดับอำเภอเสร็จสิ้น** หรือภายในระยะเวลาที่ อบจ.ลพบุรี กำหนด 5) การตรวจสอบโครงการก่อนเสนอคณะกรรมการประสานแผนพัฒนาท้องถิ่นฯ ระดับจังหวัด **(1) เมื่อเอกสารหรือข้อมูลใด ๆ ไม่ถูกต้องหรือไม่ครบถ้วน** และได้แจ้งให้ผู้เสนอโครงการทราบแล้ว หากผู้เสนอโครงการยังไม่ได้ดำเนินการแก้ไขหรือเพิ่มเติมภายในระยะเวลาที่กำหนด **อาจส่งผลให้โครงการดังกล่าวไม่ได้รับการพิจารณา**

หลักเกณฑ์/ประเด็น	รายละเอียด
3. ห้วงระยะเวลาและกระบวนการเสนอโครงการ (ต่อ)	**(2) การแก้ไขหรือเพิ่มเติม**เอกสารประกอบการเสนอโครงการดำเนินการให้แล้วเสร็จ **ภายใน 7 วันทำการ นับแต่วันที่ได้รับแจ้งจากเจ้าหน้าที่ของ อบจ.ลพบุรี** 6) คณะกรรมการประสานแผนพัฒนาท้องถิ่นฯ ระดับจังหวัด/นายก อบจ.ลพบุรี สามารถแก้ไขโครงการ ปริมาณงาน งบประมาณ หรือรายละเอียดอื่น ๆ ได้ โดยพิจารณาจากข้อเท็จจริงและสถานะการคลังของ อบจ.ลพบุรี 7) เมื่อโครงการประสานแผนพัฒนาท้องถิ่นฯ ผ่านการพิจารณาเรียบร้อยแล้ว อบจ.ลพบุรี จะแจ้งให้ “ประธานคณะกรรมการประสานแผนพัฒนาท้องถิ่นฯ ระดับอำเภอ” และให้ “ประธาน” แจ้ง อปท. ในเขตพื้นที่ทราบต่อไป
4. เอกสารประกอบการพิจารณาโครงการ (ระดับอำเภอ)	- ในการประชุมคณะกรรมการประสานแผนพัฒนาท้องถิ่นฯ ระดับอำเภอ อย่างน้อยต้องมีเอกสารประกอบการพิจารณาโครงการ ดังนี้ 1) แบบเสนอโครงการ (ตามแบบที่ อบจ.ลพบุรี กำหนด) 2) แผนที่ตั้งโครงการ พร้อมระบุค่าพิกัดทางภูมิศาสตร์ 3) บันทึกข้อตกลงร่วมขององค์กรปกครองส่วนท้องถิ่นในการจัดทำบริการสาธารณะ **4) สำหรับพื้นที่ดำเนินโครงการอยู่ในความรับผิดชอบของส่วนราชการอื่น** ต้องมีสำเนา “หนังสือที่แสดงถึงการได้รับอนุมัติ/อนุญาตให้ดำเนินการโครงการในพื้นที่” หรือ “หนังสือที่แสดงถึงการขออนุมัติ/ขออนุญาตเพื่อดำเนินการโครงการในพื้นที่” แล้วแต่กรณี
5. โครงการโครงสร้างพื้นฐาน (ประเภทถนน)	1) เป็นไปตามหลักเกณฑ์/ประเด็นในส่วนที่ 4 ข้อ 1-3 (ทั่วไป งบประมาณ และห้วงระยะเวลาและกระบวนการเสนอโครงการ) 2) ต้องไม่เป็นถนนในความรับผิดชอบของ อบจ.ลพบุรี 3) ต้องเป็นการก่อสร้างหรือปรับปรุง **เฉพาะถนนลาดยาง/คอนกรีต เท่านั้น** 4) ถนนต้องมีผิวจราจรกว้าง **ไม่น้อยกว่า 4 เมตร ตามที่ อบจ.ลพบุรี กำหนด** 5) ถนนต้องได้รับการขึ้นทะเบียนเป็นทางหลวงท้องถิ่น (แบบ ทถ.2) **ทั้งนี้ กรณีถนนอยู่ในความรับผิดชอบของหน่วยงานอื่น ซึ่งอาจไม่สามารถขึ้นทะเบียนเป็นทางหลวงท้องถิ่นได้ ให้มีเอกสารหลักฐานที่แสดงถึงการได้รับอนุมัติ/อนุญาต หรือการขออนุมัติ/ขออนุญาตดำเนินการในพื้นที่แล้วแต่กรณี**
6. โครงการโครงสร้างพื้นฐาน (ประเภทสะพาน)	1) เป็นไปตามหลักเกณฑ์/ประเด็นในส่วนที่ 4 ข้อ 1-3 (ทั่วไป งบประมาณ และห้วงระยะเวลาและกระบวนการเสนอโครงการ)

หลักเกณฑ์/ประเด็น	รายละเอียด
6. โครงการโครงสร้างพื้นฐาน (ประเภทสะพาน) (ต่อ)	2) ต้องไม่เป็นสะพานในความรับผิดชอบของ อบจ.ลพบุรี 3) สะพานต้องมีผิวจราจรกว้าง **ไม่น้อยกว่า 6 เมตร ตามที่ อบจ.ลพบุรี กำหนด**
7. โครงการโครงสร้างพื้นฐาน (ประเภทแหล่งน้ำ)	1) เป็นไปตามหลักเกณฑ์/ประเด็นในส่วนที่ 4 ข้อ 1-3 (ทั่วไป งบประมาณ และห้วงระยะเวลาและกระบวนการเสนอโครงการ) 2) เป็นโครงการเกี่ยวกับการปรับปรุง/พัฒนาแหล่งน้ำ เพื่อการอุปโภค การบริโภค และการแก้ไขปัญหาภัยพิบัติ 3) ต้องไม่เป็นแหล่งน้ำในความรับผิดชอบของ อบจ.ลพบุรี 4) อปท. ผู้เสนอขอรับการประสานแผนพัฒนาท้องถิ่นฯ ต้องบันทึกข้อมูลในระบบบริหารจัดการแผนงานโครงการและฐานข้อมูลสำหรับบูรณาการแผนงานเพื่อการบริหารจัดการทรัพยากรน้ำของประเทศ (Thai Water Plan: TWP) ให้ครบถ้วนก่อนเสนอ 5) เป็นกรณีวิกฤตเร่งด่วนที่จำเป็นต้องเร่งดำเนินการแก้ไขปัญหา
8. โครงการพัฒนาทั่วไป (ประเภทส่งเสริมและพัฒนาคุณภาพชีวิต/ด้านการท่องเที่ยว/ด้านสิ่งแวดล้อม/ด้านวัฒนธรรมประเพณี/ด้านป้องกันและบรรเทาสาธารณภัย)	- เป็นไปตามหลักเกณฑ์/ประเด็นในส่วนที่ 4 ข้อ 1-3 (ทั่วไป งบประมาณ และห้วงระยะเวลาและกระบวนการเสนอโครงการ)

ส่วนที่ 5
เอกสารประกอบการเสนอโครงการประสานแผนพัฒนาท้องถิ่นแบบบูรณาการ
ขององค์กรปกครองส่วนท้องถิ่นในระดับจังหวัดลพบุรี

1. ให้ "ฝ่ายเลขานุการ" ของคณะกรรมการประสานแผนพัฒนาท้องถิ่นแบบบูรณาการขององค์กรปกครองส่วนท้องถิ่นใน<u>ระดับอำเภอ</u> เป็นผู้จัดส่งเอกสาร ดังนี้

1) หนังสือนำส่งจาก "ประธานคณะกรรมการประสานแผนพัฒนาท้องถิ่นฯ ระดับอำเภอ" เสนอถึง "ประธานคณะกรรมการประสานแผนพัฒนาท้องถิ่นฯ ระดับจังหวัดลพบุรี" เพื่อแจ้งส่งโครงการประสานแผนพัฒนาท้องถิ่นฯ

2) บัญชีสรุปการจัดลำดับความสำคัญโครงการทั้งหมดในระดับอำเภอ โดยใช้บัญชีสรุปตามแบบ ปพอ.01 <u>พร้อมลงนาม</u> โดย "ประธาน" และ "เลขานุการ" ของคณะกรรมการประสานแผนพัฒนาท้องถิ่นฯ ระดับอำเภอ

3) เอกสารประกอบการเสนอโครงการประสานแผนพัฒนาท้องถิ่นของทุกโครงการที่ปรากฏตามบัญชีสรุปการจัดลำดับความสำคัญโครงการทั้งหมดในระดับอำเภอ

4) รายงานการประชุมคณะกรรมการประสานแผนพัฒนาท้องถิ่นฯ ระดับอำเภอ โดยใช้รูปแบบตามระเบียบสำนักนายกรัฐมนตรีว่าด้วยงานสารบรรณ พ.ศ. 2526 และที่แก้ไขเพิ่มเติม

บัญชีรายชื่อประธานคณะกรรมการประสานแผนพัฒนาท้องถิ่นฯ ระดับอำเภอ

**** สามารถตรวจสอบบัญชีรายชื่อล่าสุดได้ที่ QR Code นี้ ****	

2. ให้ "<u>องค์กรปกครองส่วนท้องถิ่น</u>ที่ประสงค์เสนอโครงการ" เป็นผู้ดำเนินการ และให้ "ฝ่ายเลขานุการ" ของคณะกรรมการประสานแผนพัฒนาท้องถิ่นแบบบูรณาการขององค์กรปกครองส่วนท้องถิ่นใน<u>ระดับอำเภอ</u> เป็นผู้รวบรวมเอกสาร ดังนี้

ที่	เอกสารประกอบการเสนอโครงการประสานแผนพัฒนาท้องถิ่น	จำนวน (ฉบับ)
1	แบบเสนอโครงการ **(ภาคผนวก ก)** **- กรณีโครงการที่ดำเนินการใน<u>พื้นที่ป่าไม้</u>** ให้ระบุเหตุผลและความจำเป็นเร่งด่วนในการดำเนินโครงการไว้ในแบบเสนอโครงการ	1
2	รายละเอียดการลงทะเบียนเป็นถนนทางหลวงท้องถิ่น (แบบ ทถ.2) - สำหรับโครงการด้านโครงสร้างพื้นฐาน (ประเภทถนน) - กรณีถนนอยู่ในความรับผิดชอบของหน่วยงานอื่น **<u>ซึ่งอาจไม่สามารถขึ้นทะเบียนเป็นทางหลวงท้องถิ่นได้</u>** ให้มีเอกสารหลักฐานตามข้อ 9 แล้วแต่กรณี	1
3	รายละเอียดประมาณการราคา (แบบ ปร.4 และแบบ ปร.5) - สำหรับโครงการด้านโครงสร้างพื้นฐาน	1
4	รูปถ่ายสถานที่ดำเนินโครงการ **(ภาคผนวก ค)**	1
5	แผนที่ตั้งโครงการ **(ภาคผนวก ง)**	1

ที่	เอกสารประกอบการเสนอโครงการประสานแผนพัฒนาท้องถิ่น	จำนวน (ฉบับ)
6	การประกาศใช้แผนพัฒนาท้องถิ่นของ อปท. ที่บรรจุโครงการประสานแผนพัฒนาท้องถิ่นฯ	1
7	รายละเอียดโครงการ ตามแบบ ผ.02 ที่บรรจุในแผนพัฒนาท้องถิ่นของ อปท.	1
8	บันทึกข้อตกลงร่วมขององค์กรปกครองส่วนท้องถิ่นในการจัดทำบริการสาธารณะ **(ภาคผนวก จ)** - โดยให้ลงนามเฉพาะ "ผู้เสนอโครงการหลัก/นายก อปท." "ผู้เสนอโครงการร่วม/นายก อปท." และ "พยาน/ปลัด อปท. ของฝ่ายผู้เสนอโครงการ" เท่านั้น เพื่อเตรียมเสนอให้ นายก อบจ. ลงนามต่อไป - **<u>จำนวน 4 ฉบับ</u>** สำหรับ 1) อบจ. 2) อปท. ผู้เสนอโครงการหลัก 3) อปท. ผู้เสนอโครงการร่วม และ 4) ท้องถิ่นจังหวัดลพบุรี	4
9	"หนังสือที่แสดงถึงการได้รับอนุมัติ/อนุญาตให้ดำเนินการโครงการในพื้นที่" หรือ "หนังสือที่แสดงถึงการขออนุมัติ/ขออนุญาตเพื่อดำเนินการโครงการในพื้นที่" แล้วแต่กรณี - สำหรับพื้นที่ดำเนินโครงการอยู่ในความรับผิดชอบของส่วนราชการอื่น เช่น กรมป่าไม้ กรมอุทยานแห่งชาติ สัตว์ป่า และพันธุ์พืช สำนักงานพระพุทธศาสนาแห่งชาติ สำนักงานการปฏิรูปที่ดินเพื่อเกษตรกรรม กรมชลประทาน กรมธนารักษ์ ฯลฯ	1
10	รายงานการประชุมประชาคมที่เกี่ยวข้องกับโครงการ - สำหรับโครงการที่มีงบประมาณเกิน 5,000,000 บาท	1

<u>หมายเหตุ</u>

1. สำหรับเอกสารที่เป็น "สำเนาทุกฉบับ" ให้ "อปท. ผู้เสนอโครงการ" **<u>รับรองสำเนาถูกต้องทุกฉบับ</u>**

2. โครงการที่เสนอขอรับการประสานแผนพัฒนาท้องถิ่น <u>จะต้องมีข้อมูลที่ถูกต้อง ครบถ้วน และตรงกับแบบ ผ.02 หรือ ปพอ.01</u> ขององค์กรปกครองส่วนท้องถิ่นที่เสนอขอ

3. สถานที่ดำเนินการต้องมีอยู่จริง องค์กรปกครองส่วนท้องถิ่นต้องพิจารณา "ความเหมาะสม" และ "ความพร้อม" ของสถานที่ก่อนจึงจัดทำเป็นแผนพัฒนาท้องถิ่นได้

- กรณีเป็นพื้นที่ของเอกชน <u>ต้องโอนเป็นกรรมสิทธิ์ขององค์กรปกครองส่วนท้องถิ่นก่อน</u>จึงจะจัดทำเป็นแผนพัฒนาท้องถิ่นหรือจัดทำเป็นโครงการพัฒนาท้องถิ่นบรรจุในแผนพัฒนาท้องถิ่นได้

- กรณีได้ดำเนินการสำรวจพื้นที่ที่จะดำเนินการก่อสร้าง/ปรับปรุง หากสำรวจแล้วพบว่า สถานที่ดังกล่าวอยู่ในความรับผิดชอบของส่วนราชการอื่น เช่น กรมป่าไม้ กรมอุทยานแห่งชาติ สัตว์ป่า และพันธุ์พืช สำนักงานพระพุทธศาสนาแห่งชาติ สำนักงานการปฏิรูปที่ดินเพื่อเกษตรกรรม กรมชลประทาน เป็นต้น **<u>ซึ่งอยู่ในระหว่างขออนุมัติหรือขออนุญาต</u>**ก็สามารถนำไปจัดทำเป็นโครงการพัฒนาท้องถิ่นเพื่อบรรจุในแผนพัฒนาท้องถิ่นได้ **ทั้งนี้ <u>ต้องได้รับการอนุมัติ/อนุญาตให้ใช้พื้นที่ก่อนจึงจะนำไปจัดทำเป็นงบประมาณรายจ่ายได้</u>**

4. กรณีโครงการที่มีงบประมาณเกิน 5,000,000 บาท สามารถจัดส่งรายงานการประชุมประชาคมที่เกี่ยวข้องกับโครงการเพิ่มเติมภายหลังได้

ทั้งนี้ หากองค์การบริหารส่วนจังหวัดลพบุรีดำเนินการประมาณการราคาใหม่แล้วมีงบประมาณเกิน 5,000,000 บาท องค์การบริหารส่วนจังหวัดลพบุรีสามารถขอเอกสารดังกล่าวเพิ่มเติมจากองค์กรปกครองส่วนท้องถิ่นผู้เสนอโครงการได้ โดยให้จัดส่งภายในระยะเวลาที่องค์การบริหารส่วนจังหวัดลพบุรีกำหนด

ภาคผนวก

**** สามารถดาวน์โหลดไฟล์ “ภาคผนวก” ได้ที่ QR Code นี้ ****	

รวมไฟล์ของกรอบการประสานแผนพัฒนาท้องถิ่นฯ (พ.ศ. 2571-2575) ของ อบจ.ลพบุรี

Folder กรอบการประสานแผนพัฒนาท้องถิ่นฯ (พ.ศ. 2571-2575)	

สรุปเอกสารที่ใช้ประกอบการเสนอโครงการ

ที่	เอกสารประกอบการเสนอโครงการ	จำนวน (ฉบับ)
1	แบบเสนอโครงการ **(ภาคผนวก ก)** - กรณีโครงการที่ดำเนินการในพื้นที่ป่าไม้ ให้ระบุเหตุผลและความจำเป็นเร่งด่วนในการดำเนินโครงการไว้ในแบบเสนอโครงการ	1
2	รายละเอียดการลงทะเบียนเป็นถนนทางหลวงท้องถิ่น (แบบ ทถ.2) - สำหรับโครงการด้านโครงสร้างพื้นฐาน (ประเภทถนน) - กรณีถนนอยู่ในความรับผิดชอบของหน่วยงานอื่น ซึ่งอาจไม่สามารถขึ้นทะเบียน เป็นทางหลวงท้องถิ่นได้ ให้มีเอกสารหลักฐานตามข้อ 9 แล้วแต่กรณี	1
3	รายละเอียดประมาณการราคา (แบบ ปร.4 และแบบ ปร.5) - สำหรับโครงการด้านโครงสร้างพื้นฐาน	1
4	รูปถ่ายสถานที่ดำเนินโครงการ **(ภาคผนวก ค)**	1
5	แผนที่ตั้งโครงการ **(ภาคผนวก ง)**	1
6	การประกาศใช้แผนพัฒนาท้องถิ่นของ อปท. ที่บรรจุโครงการประสานแผนพัฒนาท้องถิ่นฯ	1
7	รายละเอียดโครงการ ตามแบบ ผ.02 ที่บรรจุในแผนพัฒนาท้องถิ่นของ อปท.	1
8	บันทึกข้อตกลงร่วมขององค์กรปกครองส่วนท้องถิ่นในการจัดทำบริการสาธารณะ **(ภาคผนวก จ)**	4
9	“หนังสือที่แสดงถึงการได้รับอนุมัติ/อนุญาตให้ดำเนินการโครงการในพื้นที่” หรือ “หนังสือที่แสดงถึงการขออนุมัติ/ขออนุญาตเพื่อดำเนินการโครงการในพื้นที่” แล้วแต่กรณี - สำหรับพื้นที่ดำเนินโครงการอยู่ในความรับผิดชอบของส่วนราชการอื่น เช่น กรมป่าไม้ กรมอุทยานแห่งชาติ สัตว์ป่า และพันธุ์พืช สำนักงานพระพุทธศาสนาแห่งชาติ สำนักงานการปฏิรูปที่ดินเพื่อเกษตรกรรม กรมชลประทาน กรมธนารักษ์ ฯลฯ	1
10	รายงานการประชุมประชาคมที่เกี่ยวข้องกับโครงการ - สำหรับโครงการที่มีงบประมาณเกิน 5,000,000 บาท	1

ภาคผนวก

ภาคผนวก
ไฟล์ Word/Excel

ภาคผนวก ก

แบบเสนอโครงการ

อำเภอ.....

ขององค์การบริหารส่วนตำบล/เทศบาล.....

สำหรับประสานโครงการพัฒนากับองค์การบริหารส่วนจังหวัดลพบุรี ปีงบประมาณ พ.ศ. .....2571.....

---

1. ชื่อโครงการ

.....

.....

ตัวอย่าง โครงการก่อสร้าง/ปรับปรุงถนนลาดยาง ผิว Asphalt Concrete หมู่ที่..... ตำบล..... **เชื่อมต่อ** หมู่ที่..... ตำบล..... อำเภอ..... จังหวัด..... **(ต้องระบุคำว่า "เชื่อมต่อ")**

2. หลักการและเหตุผล

.....

.....

.....

ตัวอย่าง หลักการและเหตุผล (กรณีโครงการในพื้นที่ป่าไม้)

เนื่องจากเส้นทางบริเวณหมู่ที่ ..... ตำบล..... อำเภอ..... จังหวัดลพบุรี เชื่อมต่อกับหมู่ที่ ..... ตำบล..... อำเภอ..... จังหวัด..... เป็นเส้นทางคมนาคมสำคัญที่ประชาชนใช้สัญจรในชีวิตประจำวัน รวมถึงใช้ในการขนส่งผลผลิตทางการเกษตร การประกอบอาชีพ หรือใช้เป็นเส้นทางเข้าสู่แหล่งท่องเที่ยวในพื้นที่ โดยเป็นเส้นทางเชื่อมโยงระหว่างพื้นที่ขององค์กรปกครองส่วนท้องถิ่นซึ่งมีประชาชนในเขตองค์กรปกครองส่วนท้องถิ่นมากกว่า 1 แห่งได้รับประโยชน์ร่วมกัน ได้แก่ องค์การบริหารส่วนตำบล/เทศบาล..... และองค์การบริหารส่วนตำบล/เทศบาล.....

ปัจจุบันเส้นทางดังกล่าวมีสภาพชำรุด ทรุดโทรม และเป็นหลุมเป็นบ่อ ส่งผลให้ประชาชนได้รับความเดือดร้อนในการสัญจร เกิดความไม่สะดวกในการขนส่งผลผลิตทางการเกษตร รวมถึงการเดินทางเข้าสู่แหล่งท่องเที่ยวในพื้นที่ และมีความเสี่ยงต่อการเกิดอุบัติเหตุ โดยประเภทรถที่ใช้สัญจรเป็นประจำ ได้แก่ ..... มีปริมาณการสัญจรเฉลี่ยประมาณ ..... คัน ต่อวัน มีสถิติการเกิดอุบัติเหตุ ..... ครั้ง (ถ้ามี) และมีประชาชนที่คาดว่าจะได้รับประโยชน์ประมาณ ..... คน หรือ ..... ครัวเรือน *(สามารถเพิ่มเติมหรือแก้ไขข้อความได้ตามความเหมาะสมและบริบทของพื้นที่)*

ทั้งนี้ เส้นทางดังกล่าวอยู่ในพื้นที่ความรับผิดชอบของกรมป่าไม้ โดย..... *(เลือกใช้ตามกรณี)*

กรณีที่ 1 มีการขึ้นทะเบียน ทถ.2 แล้ว

เส้นทางดังกล่าวได้รับการขึ้นทะเบียนเป็นทางหลวงท้องถิ่นแล้ว เลขทะเบียนถนน ลบ.ถ .....

กรณีที่ 2 ไม่มีการขึ้นทะเบียน ทถ.2

เส้นทางดังกล่าวยังไม่ได้รับการขึ้นทะเบียนเป็นทางหลวงท้องถิ่น เนื่องจากอยู่ในพื้นที่ความรับผิดชอบของกรมป่าไม้ ซึ่งอาจไม่สามารถขึ้นทะเบียนเป็นทางหลวงท้องถิ่นได้

องค์การบริหารส่วนตำบล/เทศบาล..... ได้ดำเนินการขออนุมัติ/ขออนุญาตดำเนินโครงการในพื้นที่ต่อหน่วยงานที่รับผิดชอบตามขั้นตอนที่เกี่ยวข้องแล้ว ประกอบกับสภาพปัญหาและความเดือดร้อนของประชาชนในพื้นที่ จึงมีความจำเป็นเร่งด่วนที่จะต้องดำเนินโครงการเพื่อแก้ไขปัญหาดังกล่าว หากไม่ได้ดำเนินการอาจส่งผลให้สภาพเส้นทางชำรุดเสียหายเพิ่มมากขึ้น กระทบต่อความปลอดภัยในการสัญจร การประกอบอาชีพ การเดินทางเข้าสู่แหล่งท่องเที่ยว และการดำรงชีวิตของประชาชนในพื้นที่อย่างต่อเนื่อง

ดังนั้น เพื่อเป็นการแก้ไขปัญหาความเดือดร้อนของประชาชน และพัฒนาเส้นทางคมนาคมให้มีความสะดวกและปลอดภัยมากยิ่งขึ้น องค์การบริหารส่วนตำบล/เทศบาล..... จึงมีความจำเป็นต้องเสนอโครงการดังกล่าว ซึ่งเป็นการดำเนินการตามอำนาจหน้าที่ภายใต้พระราชบัญญัติกำหนดแผนและขั้นตอนการกระจายอำนาจให้แก่องค์กรปกครองส่วนท้องถิ่น พ.ศ. 2542 และพระราชบัญญัติ อบต./เทศบาล เพื่อขอรับการประสานแผนพัฒนาท้องถิ่นแบบบูรณาการในระดับจังหวัดต่อไป

หมายเหตุ : ตัวอย่างหลักการและเหตุผลข้างต้น เป็นเพียงแนวทางในการจัดทำโครงการ องค์กรปกครองส่วนท้องถิ่นสามารถเพิ่มเติม แก้ไข หรือปรับรายละเอียดให้เหมาะสมกับสภาพปัญหา ข้อเท็จจริง และบริบทของพื้นที่ โดยให้ระบุเหตุผลและความจำเป็นเร่งด่วนในการดำเนินโครงการให้ชัดเจน

3. ความสอดคล้อง

3.1 สอดคล้องกับประเด็นการพัฒนาจังหวัดลพบุรี

ประเด็นการพัฒนาที่.....ชื่อประเด็นการพัฒนา.....

3.2 สอดคล้องกับประเด็นการพัฒนาท้องถิ่นของ อปท. ในระดับจังหวัดลพบุรี (พ.ศ. 2571-2575)

ประเด็นการพัฒนาที่.....ชื่อประเด็นการพัฒนา.....

3.3 สอดคล้องกับประเด็นการพัฒนาท้องถิ่นของ อบจ.ลพบุรี

ประเด็นการพัฒนาที่.....ชื่อประเด็นการพัฒนา.....

4. วัตถุประสงค์

(ให้ระบุว่าโครงการนี้จัดทำขึ้นเพื่ออะไรและจะเกิดผลอะไรเมื่อดำเนินการสำเร็จ ควรระบุให้สอดคล้องกับหลักการและเหตุผลที่ตั้งไว้)

4.1.....

4.2.....

5. เป้าหมาย (ผลผลิตของโครงการ)

(ให้ระบุถึงลักษณะและจำนวนของกิจกรรมที่จะดำเนินการ)

ตัวอย่าง ก่อสร้าง/ปรับปรุงถนน ขนาดผิวจราจร กว้าง 4 เมตร ยาว 1,500 เมตร ไหล่ทางข้างละ 0.5 เมตร

.....

.....

6. สถานที่ดำเนินการ

(ให้ระบุพื้นที่ดำเนินการ เช่น หมู่ที่ ตำบล อำเภอ จังหวัด และระบุค่าพิกัดทางภูมิศาสตร์)

.....

.....

(กรณีโครงการด้านโครงสร้างพื้นฐาน ต้องระบุค่าพิกัดทั้งจุดเริ่มต้นและจุดสิ้นสุด)

- ค่าพิกัด จุดเริ่มต้น Latitude/Longitude : .....
- ค่าพิกัด จุดสิ้นสุด Latitude/Longitude : .....

7. งบประมาณโครงการ

โครงการ.....

ปีงบประมาณ พ.ศ. ..... จำนวน ..... บาท

8. วิธีดำเนินการ

ดำเนินการตามระเบียบกระทรวงการคลังว่าด้วยการจัดซื้อจัดจ้างและการบริหารพัสดุภาครัฐ พ.ศ. 2560 และข้อกฎหมายอื่น ๆ ที่เกี่ยวข้อง

9. ตัวชี้วัด

.....

10. ผลที่คาดว่าจะได้รับ

10.1 .....

10.2 .....

11. ความพร้อมของพื้นที่ดำเนินโครงการ (โปรดระบุตามข้อเท็จจริง)

☑ 11.1 พื้นที่ดำเนินการอยู่ในความรับผิดชอบของ อบต./เทศบาล.....
สามารถดำเนินการได้ทันที

☐ 11.2 พื้นที่ดำเนินการอยู่ในความรับผิดชอบของบุคคลชื่อ.....ระบุชื่อบุคคล

☐ บุคคลดังกล่าวได้อุทิศที่ดินให้ดำเนินการแล้ว และได้แนบเอกสารมาด้วยแล้ว

☐ ไม่ได้อุทิศที่ดินให้ดำเนินการ

☑ 11.3 พื้นที่ดำเนินการอยู่ในความรับผิดชอบของหน่วยงาน.....ระบุชื่อหน่วยงาน

☐ ได้รับอนุญาตให้ใช้พื้นที่ดำเนินการได้ และได้แนบเอกสารใบอนุญาตให้ใช้พื้นที่มาด้วยแล้ว

☐ ได้ทำหนังสือขออนุญาตใช้พื้นที่ดำเนินการแล้ว และหน่วยงานมีการรับไว้เป็นหลักฐาน ตามเอกสารที่แนบ

- กรณีพื้นที่ดำเนินโครงการอยู่ในความรับผิดชอบของหน่วยงานอื่น ให้แนบเอกสารหลักฐานที่แสดงถึงการได้รับอนุมัติ/อนุญาต หรือการขออนุมัติ/ขออนุญาตดำเนินการในพื้นที่ แล้วแต่กรณี

12. ผู้นำสำรวจพื้นที่ดำเนินโครงการ

ชื่อ-สกุล : .....

ตำแหน่ง : .....

หมายเลขโทรศัพท์ติดต่อ : .....

13. สถานะการคลัง (ย้อนหลัง 3 ปี)

ปีงบประมาณ พ.ศ.	**รายได้สูง/(ต่ำ) กว่าค่าใช้จ่ายสุทธิ : บาท** (งบแสดงผลการดำเนินงานทางการเงิน)

หมายเหตุ : ไม่ต้องแนบเอกสารแสดงสถานะการคลัง

14. การติดตามและประเมินผล

แบบสอบถาม / แบบสัมภาษณ์ / การสังเกต / การสนทนากลุ่ม / แบบเก็บข้อมูลอื่น ๆ ที่เหมาะสม

15. ผู้เสนอโครงการหลัก (เจ้าของพื้นที่ดำเนินการ) และผู้เสนอโครงการร่วม

ขอรับรองว่า โครงการที่เสนอขอรับการสนับสนุนงบประมาณดังกล่าว ไม่ซ้ำซ้อนกับโครงการที่ได้ขอรับการสนับสนุนงบประมาณจากหน่วยงานอื่น เป็นโครงการที่เกินศักยภาพขององค์กรปกครองส่วนท้องถิ่น และเป็นโครงการที่ประชาชนในเขตองค์กรปกครองส่วนท้องถิ่นมากกว่า 1 แห่ง ได้รับประโยชน์ร่วมกัน

(ลงชื่อ).....ผู้เสนอโครงการหลัก
(.....)
นายก อปท.

(ลงชื่อ).....ผู้เสนอโครงการร่วม
(.....)
นายก อปท.

16. ผู้พิจารณาโครงการ

(ลงชื่อ).....
(.....)
นายก อปท.
ประธานคณะกรรมการประสานแผนพัฒนาท้องถิ่นแบบบูรณาการ
ขององค์กรปกครองส่วนท้องถิ่นในระดับอำเภอ.....

ใช้สำหรับจัดลำดับความสำคัญของโครงการ โดยฝ่ายเลขานุการของคณะกรรมการประสานแผนพัฒนาท้องถิ่นฯ ระดับอำเภอแต่ละอำเภอ เป็นผู้จัดทำ

แบบ ปพอ.01

รายละเอียด

โครงการพัฒนาท้องถิ่นตามบัญชีประสานโครงการพัฒนาท้องถิ่นขององค์กรปกครองส่วนท้องถิ่น

หรือโครงการที่เกินศักยภาพขององค์กรปกครองส่วนท้องถิ่นในระดับอำเภอ

แผนพัฒนาท้องถิ่น (พ.ศ. 2571-2575)

อำเภอ..... จังหวัด.....

1. ประเด็นการพัฒนาจังหวัด.....

ที่	โครงการ	วัตถุประสงค์	เป้าหมาย (ผลผลิตของโครงการ)	งบประมาณ					ผลที่คาดว่าจะได้รับ	หน่วยงานรับผิดชอบหลัก
				2571 (บาท)	2572 (บาท)	2573 (บาท)	2574 (บาท)	2575 (บาท)		
รวม	.....			.....	.....	.....	.....	.....		

ลงชื่อ.....
(.....)
กรรมการและเลขานุการ
ประสานแผนพัฒนาท้องถิ่นแบบบูรณาการ
ขององค์กรปกครองส่วนท้องถิ่นในระดับอำเภอ.....

ลงชื่อ.....
(.....)
ประธานกรรมการ
ประสานแผนพัฒนาท้องถิ่นแบบบูรณาการ
ขององค์กรปกครองส่วนท้องถิ่นในระดับอำเภอ.....

ภาคผนวก ข

ภาคผนวก ค

<u>รูปถ่ายสถานที่ดำเนินโครงการ (รูปสี)</u>

โครงการ..... .....

....

<u>จุดเริ่มต้น</u>

<u>จุดกึ่งกลาง</u> (ถ้ามี)

<u>จุดสิ้นสุด</u>

ภาคผนวก ง

(ตัวอย่าง)

แผนที่ตั้งโครงการ

โครงการ.....

ค่าพิกัด จุดเริ่มต้น Latitude/Longitude : 14.706157 100.572644

ค่าพิกัด จุดสิ้นสุด Latitude/Longitude : 14.706120 100.577695





ภาคผนวก จ

บันทึกข้อตกลงร่วมขององค์กรปกครองส่วนท้องถิ่น
ในการจัดทำบริการสาธารณะ

เรื่อง โครงการ.....
.....

ทำขึ้น ณ .....
อำเภอ..... จังหวัด.....

วันที่..... เดือน..... พ.ศ. .....

บันทึกข้อตกลงฯ นี้ ได้จัดทำขึ้นระหว่างองค์กรปกครองส่วนท้องถิ่นที่ตั้งอยู่ภายในจังหวัดลพบุรีหรือภายในจังหวัดอื่นที่มีพื้นที่ติดกับจังหวัดลพบุรี ดังต่อไปนี้

1. องค์การบริหารส่วนจังหวัดลพบุรี
2. องค์การบริหารส่วนตำบล/เทศบาล..... อำเภอ..... จังหวัด.....
3. องค์การบริหารส่วนตำบล/เทศบาล..... อำเภอ..... จังหวัด.....
4. .....(ถ้ามี)

ทั้งนี้ ในบันทึกข้อตกลงนี้

(1) ให้ “อบจ.” หมายถึง องค์การบริหารส่วนจังหวัดลพบุรี

(2) ให้ “อปท.ผู้ร่วมโครงการ” หมายถึง องค์การบริหารส่วนตำบล/เทศบาลทุกแห่งที่ลงนามเข้าร่วมตามรายการข้างต้น”

โดยมีรายละเอียดความร่วมมือกันจัดทำบริการสาธารณะ ดังต่อไปนี้

ข้อ 1 วัตถุประสงค์ของการดำเนินงาน

1.1 อปท.ผู้ร่วมโครงการ มีความประสงค์ร่วมมือกันจัดทำบริการสาธารณะโดยดำเนินโครงการ..... ตามรายละเอียดโครงการที่เสนอต่อคณะกรรมการประสานแผนพัฒนาท้องถิ่นแบบบูรณาการขององค์กรปกครองส่วนท้องถิ่นในระดับอำเภอ.....

1.2 เพื่อร่วมกันแสดงเจตจำนงอย่างเป็นทางการต่อ อบจ. โดยยืนยันถึงความพร้อมของสถานที่ในการดำเนินโครงการตามข้อ 1.1 และขอรับการสนับสนุนงบประมาณจาก อบจ. ซึ่งโครงการดังกล่าวได้ผ่านการเสนอโดยคณะกรรมการประสานแผนพัฒนาท้องถิ่นแบบบูรณาการขององค์กรปกครองส่วนท้องถิ่นในระดับอำเภอ..... เรียบร้อยแล้ว

ทั้งนี้ อปท.ผู้ร่วมโครงการ ตกลงและยินยอมให้ อบจ. เข้าดำเนินการตามโครงการภายในเขตพื้นที่รับผิดชอบของตนได้

ข้อ 2 ระยะเวลาการดำเนินงาน

กำหนดระยะเวลาการดำเนินงานในปีงบประมาณ พ.ศ. 25..... (.....วัน)

***** (ให้ระบุจำนวนวันที่ใช้ดำเนินโครงการโดยประมาณ เช่น 90 วัน 180 วัน เป็นต้น) *****

ทั้งนี้ การแก้ไข เพิ่มเติม หรือเปลี่ยนแปลงรายละเอียดเกี่ยวกับระยะเวลาการดำเนินงาน (จำนวนวัน/ปีงบประมาณ) ให้เป็นไปตามที่ อบจ. กำหนด

ข้อ 3 เป้าหมายของโครงการ

.....

.....

ข้อ 4 พื้นที่ดำเนินการ

หมู่ที่..... ตำบล..... เชื่อมต่อ หมู่ที่..... ตำบล..... อำเภอ..... จังหวัดลพบุรี

ข้อ 5 แผนการดำเนินงานและการบริหารการใช้จ่ายตามโครงการ

5.1 แผนการดำเนินงาน

ที่	ขั้นตอน/วิธีการ	ปีงบประมาณ พ.ศ. ....
1	ขั้นเตรียมการ	ไตรมาสที่ 1 - 2
2	ขั้นอนุมัติและจัดซื้อจัดจ้าง	ไตรมาสที่ 1 - 2
3	ขั้นดำเนินการ	ไตรมาสที่ 2
4	ขั้นติดตามและประเมินผล	ไตรมาสที่ 3

ทั้งนี้ แผนการดำเนินงาน อาจปรับแก้ เพิ่มเติม หรือเปลี่ยนแปลงได้ตามความเหมาะสม โดยให้เป็นไปตามที่ อบจ. กำหนด

5.2 การบริหารการใช้จ่ายตามโครงการ

1) การใช้จ่ายและการเบิกจ่ายเงินเป็นไปตามระเบียบ/กฎหมายและแนวปฏิบัติที่เกี่ยวข้องของ อบจ. โดยให้ อบจ. เป็นหน่วยงานเจ้าของงบประมาณและผู้รับผิดชอบการจัดซื้อจัดจ้างและการเบิกจ่ายเป็นหลัก (ตามที่ อบจ. กำหนด)

2) วงเงินงบประมาณและรายละเอียดค่าใช้จ่ายอาจมีการปรับเปลี่ยนได้ตามสถานะการคลัง ผลการสำรวจพื้นที่ และผลการประมาณราคา/ราคากลางของ อบจ. ทั้งนี้ ให้ถือเอาการอนุมัติของ อบจ. เป็นที่สุด

ข้อ 6 งบประมาณ

ขอรับงบประมาณในการดำเนินโครงการ จำนวน.....บาท

ทั้งนี้ วงเงินงบประมาณและรายละเอียดค่าใช้จ่ายอาจมีการปรับแก้ เพิ่มเติม หรือเปลี่ยนแปลงได้ตามสถานะการคลัง ผลการสำรวจพื้นที่ และผลการกำหนดราคากลาง/การจัดซื้อจัดจ้างของ อบจ. โดยให้ถือเอาการอนุมัติของ อบจ. เป็นที่สุด

ข้อ 7 ขอบเขตความรับผิดชอบและกิจกรรมของการจัดทำบริการสาธารณะ รวมถึงการคืนพื้นที่

7.1 การจัดซื้อจัดจ้างและการบริหารสัญญา

ให้ อบจ. เป็นผู้ดำเนินการจัดซื้อ/จัดจ้าง การบริหารสัญญา และการควบคุมงานตามโครงการ ทั้งนี้ ให้เป็นไปตามระเบียบกระทรวงการคลังว่าด้วยการจัดซื้อจัดจ้างและการบริหารพัสดุภาครัฐ พ.ศ. 2560 และกฎหมาย ระเบียบ ข้อบังคับ และหนังสือสั่งการที่เกี่ยวข้อง

7.2 การเข้าดำเนินการในพื้นที่และการประสานงาน

อปท.ผู้ร่วมโครงการ ยินยอมให้ อบจ. เข้าดำเนินการในพื้นที่โครงการตามขอบเขตงาน และให้ความร่วมมือด้านการประสานงานตามความจำเป็น

7.3 การตรวจรับพัสดุ/งานจ้าง และการคืนพื้นที่

เมื่อดำเนินโครงการแล้วเสร็จ ให้ อบจ. ดำเนินการตรวจรับพัสดุ/งานจ้าง ให้เป็นไปตามระเบียบที่เกี่ยวข้อง และภายหลังตรวจรับพัสดุเป็นที่เรียบร้อยแล้ว อบจ. จะดำเนินการคืนพื้นที่โครงการให้แก่ อปท.ผู้ร่วมโครงการ ทั้งนี้ การดำเนินการดังกล่าวอาจมีความเปลี่ยนแปลงหรือไม่เป็นไปตามที่กำหนดไว้ได้ ขึ้นอยู่กับข้อเท็จจริงและสภาพการณ์ที่เกิดขึ้นจริงในแต่ละกรณี

7.4 ระยะเวลารับประกันผลงานตามสัญญา

โครงการดังกล่าว อยู่ภายใต้ระยะเวลารับประกันผลงานตามสัญญาเป็นระยะเวลา .....ปี นับถัดจากวันที่ตรวจรับพัสดุ ทั้งนี้ ในช่วงระยะเวลารับประกัน ให้เป็นไปตามเงื่อนไขสัญญาและขั้นตอนที่ อบจ. กำหนดเกี่ยวกับการแก้ไขชำรุดบกพร่อง (ถ้ามี)

ภายในระยะเวลารับประกันผลงานตามสัญญา ให้ อปท.ผู้ร่วมโครงการ มีหน้าที่สอดส่อง/ตรวจสอบสภาพพื้นที่โครงการและสภาพพื้นผิวถนน เพื่อความปลอดภัยในการสัญจรในเขตพื้นที่รับผิดชอบของตน หากพบความชำรุดเสียหายหรือข้อบกพร่องอันเกิดจากการปฏิบัติงานของผู้รับจ้างในคู่สัญญาที่ อบจ. ได้ทำขึ้น ให้แจ้งเป็นหนังสือไปยัง อบจ. โดยไม่ชักช้า เพื่อให้ดำเนินการตามขั้นตอนและเงื่อนไขในสัญญาสั่งการให้ผู้รับจ้างแก้ไขต่อไป

7.5 ความเป็นเจ้าของ/การดูแลบำรุงรักษาและการบริหารจัดการภายหลังโครงการ

1) ความเป็นเจ้าของในทรัพย์สินหรือสินทรัพย์ที่เกิดขึ้นจากโครงการ เช่น ถนนหรือสิ่งปลูกสร้างอื่นใด ให้เป็นไปตามกฎหมายและอำนาจหน้าที่ขององค์กรปกครองส่วนท้องถิ่นในพื้นที่

2) ภายหลังสิ้นสุดระยะเวลารับประกันผลงานตามสัญญาแล้ว ให้ อปท.ผู้ร่วมโครงการมีหน้าที่รับผิดชอบในการดูแล บำรุงรักษา บริหารจัดการ และใช้ประโยชน์เฉพาะในส่วนที่ตั้งอยู่ในเขตพื้นที่รับผิดชอบของตนต่อไป

3) การดำเนินการทั้งหมดเป็นโครงการประสานแผนพัฒนาท้องถิ่นแบบบูรณาการระดับอำเภอ ซึ่ง อปท.ผู้ร่วมโครงการ เป็นผู้เสนอ/ลงทะเบียนและรับผิดชอบโครงการ โดยขอรับการสนับสนุนงบประมาณจาก อบจ. ทั้งนี้ ให้เป็นไปตามกฎหมาย ระเบียบ และข้อบังคับที่เกี่ยวข้องทุกประการ

7.6 ขอบเขตความรับผิดชอบและกิจกรรมของการจัดทำบริการสาธารณะ รวมถึงการคืนพื้นที่อาจมีการปรับแก้ เพิ่มเติม หรือเปลี่ยนแปลงได้ตามความเหมาะสมของแต่ละประเภทกิจกรรม ทั้งนี้ ให้เป็นดุลพินิจและอำนาจของ อบจ. ในฐานะหน่วยงานเจ้าของงบประมาณ โดยไม่จำเป็นต้องได้รับความเห็นชอบจาก อปท.ผู้ร่วมโครงการ

ข้อ 8 การขอแก้ไข การขยายเวลา และการสิ้นสุดข้อตกลง

8.1 การขอแก้ไขบันทึกข้อตกลง

1) ในกรณีที่ข้อเท็จจริงของโครงการเปลี่ยนแปลงหรือมีเหตุให้ข้อกำหนดตามบันทึกข้อตกลงนี้ไม่เหมาะสมกับสถานการณ์ปัจจุบัน ให้ฝ่ายใดฝ่ายหนึ่ง ได้แก่ อบจ. หรือ อปท.ผู้ร่วมโครงการอาจเสนอขอแก้ไขเพิ่มเติมบันทึกข้อตกลงนี้ได้ โดยขึ้นอยู่กับดุลพินิจของ อบจ. ในฐานะเจ้าของงบประมาณว่าเห็นสมควรอนุญาตให้แก้ไขหรือไม่ และ อบจ. มีสิทธิไม่อนุมัติการแก้ไขเพิ่มเติมได้โดยไม่จำเป็นต้องแสดงเหตุผล

2) การแก้ไขเพิ่มเติมให้กระทำโดยจัดทำเป็นหนังสือ (บันทึกข้อตกลงแก้ไขเพิ่มเติม/ภาคผนวก) และต้องได้รับความเห็นชอบ/อนุมัติจากผู้มีอำนาจของแต่ละฝ่ายตามกฎหมาย และต้องเสนอให้สภาท้องถิ่นขององค์กรปกครองส่วนท้องถิ่นที่เกี่ยวข้องพิจารณาให้ความเห็นชอบ ตามกฎหมายจัดตั้งของแต่ละองค์กร (ในกรณีที่กฎหมายกำหนดให้ต้องได้รับความเห็นชอบ)

3) โดยทั่วไป ให้เสนอแก้ไขเพิ่มเติมได้เมื่อดำเนินการตามบันทึกข้อตกลงนี้ไปแล้วไม่น้อยกว่าหนึ่งปี เว้นแต่กรณีมีเหตุจำเป็นเร่งด่วน ที่หากไม่แก้ไขโดยทันทีอาจก่อให้เกิดความเสียหายอย่างมีนัยสำคัญต่อโครงการหรือประโยชน์สาธารณะหรือทางราชการ ทั้งนี้ ให้คู่ความร่วมมือประชุมหารือและบันทึกผลการประชุมไว้เป็นหลักฐานก่อนเสนอพิจารณาแก้ไข

8.2 การขยายระยะเวลาดำเนินโครงการ

การขอขยายระยะเวลาให้ดำเนินการตามข้อ 8.1 โดยอนุโลม และต้องไม่เป็นการเปลี่ยนแปลงสาระสำคัญของบันทึกข้อตกลงนี้ เว้นแต่ได้ทำหนังสือแก้ไขเพิ่มเติมแล้ว

8.3 การสิ้นสุดข้อตกลง

บันทึกข้อตกลงนี้สิ้นสุดเมื่อ (1) ครบกำหนดระยะเวลารับประกันผลงานตามสัญญา หรือ (2) อปท.ผู้ร่วมโครงการ มีมติร่วมกันให้ยกเลิก โดยแจ้ง อบจ. เป็นหนังสือ และได้รับความเห็นชอบจากสภาท้องถิ่นของแต่ละแห่งตามกฎหมาย (ถ้าจำเป็น) หรือ (3) อปท.ผู้ร่วมโครงการ ฝ่ายใดถอนตัว โดยได้รับความเห็นชอบจากสภาท้องถิ่นของตนและแจ้งให้ อปท.ผู้ร่วมโครงการ อีกฝ่าย และ อบจ. เป็นหนังสือ

ทั้งนี้ การถอนตัวไม่กระทบภาระผูกพัน/ค่าใช้จ่ายที่เกิดขึ้นก่อนวันที่มีผลถอนตัว (ถ้ามี)

ข้อ 9 อปท.ผู้ร่วมโครงการ มีหน้าที่ต้องปฏิบัติตามและผูกพันตามบันทึกข้อตกลงนี้จนกว่าจะครบกำหนดระยะเวลาดำเนินการหรือจนกว่าบันทึกข้อตกลงจะสิ้นสุดลงตามเงื่อนไขที่กำหนด ทั้งนี้ แม้มีการเปลี่ยนแปลงผู้บริหารท้องถิ่นหรือผู้มีอำนาจลงนามของฝ่ายใดฝ่ายหนึ่งก็ตาม

ข้อ 10 ให้มีการติดตามและประเมินผลการดำเนินโครงการ โดยให้ อปท.ผู้ร่วมโครงการ ผู้เสนอโครงการหลัก เสนอรายชื่อบุคคลเพื่อจัดตั้งคณะกรรมการติดตามและประเมินผลโครงการ และให้ผู้บริหารท้องถิ่นเป็นผู้แต่งตั้ง หรือให้ อบจ. ในฐานะเจ้าของงบประมาณ กำหนดวิธีการและแต่งตั้งคณะกรรมการ/ผู้รับผิดชอบในการติดตามและประเมินผล ตามที่เห็นสมควร

ข้อ 11 บันทึกข้อตกลงร่วมมือกันจัดทำบริการสาธารณะฉบับนี้ ให้ถือเป็นการแสดงเจตนารมณ์และความยินยอมของ อปท.ผู้ร่วมโครงการ ให้ อบจ. เข้าดำเนินการโครงการในพื้นที่รับผิดชอบของตน และให้ถือเสมือนว่าเป็นบันทึกข้อตกลงความร่วมมือในการจัดทำบริการสาธารณะร่วมกับ อบจ. ด้วย

จึงได้ลงลายมือชื่อไว้เป็นสำคัญ และต่างถือไว้ฝ่ายละ 1 ฉบับ

ลงนาม.....	ลงนาม.....พยาน
(.....)	(.....)
นายกองค์การบริหารส่วนจังหวัดลพบุรี	ปลัดองค์การบริหารส่วนจังหวัดลพบุรี
ลงนาม.....	ลงนาม.....พยาน
(.....)	(.....)
นายก อปท.	ปลัด อปท.
ลงนาม.....	ลงนาม.....พยาน
(.....)	(.....)
นายก อปท.	ปลัด อปท.

บัญชีแสดงการตรวจสอบโครงการประสานแผนพัฒนาท้องถิ่น (พ.ศ. 2571-2575)

โดยจัดเรียงตามลำดับความสำคัญจากคณะกรรมการประสานแผนพัฒนาท้องถิ่นฯ **ระดับอำเภอ..... (รวม ..... โครงการ)**

ที่	โครงการ	ปีงบประมาณ พ.ศ. (บาท)					เป้าหมาย	อปท.ที่เสนอ/ อปท.ที่ร่วม	1. รายละเอียดโครงการ	2. ทถ.2 (ถ้ามี)	3. ปร.4 - ปร.5	4. ภาพถ่าย (ภาพสี)	5. แผนที่/แผนผังโดยสังเขป	6. แบบ ผ.02	7. สำเนาประกาศใช้แผนฯ	8. บันทึกข้อตกลงร่วมกัน (MOU)	9. หนังสือขออนุญาตต่าง ๆ (ถ้ามี)	10. รายงานการประชาคม (ถ้ามี)	มติที่ประชุม		หมายเหตุ
		2571	2572	2573	2574	2575													เห็นชอบ	ไม่ เห็นชอบ	

ภาคผนวก ฉ

ตัวอย่าง

1. รายงานการประชุม
2. เอกสารการเสนอโครงการ

รายงานการประชุม
คณะกรรมการประสานแผนพัฒนาท้องถิ่นแบบบูรณาการ
ขององค์กรปกครองส่วนท้องถิ่นในระดับอำเภอ.....
ครั้งที่...../25.....
เมื่อวันที่.....
ณ ห้องประชุม.....

ผู้มาประชุม

1. นาย/นาง/นางสาว..... ประธานกรรมการ
   นายกนายกเทศมนตรี/นายกองค์การบริหารส่วนตำบล.....
2. นาย/นาง/นางสาว..... กรรมการ
   นายกนายกเทศมนตรี/นายกองค์การบริหารส่วนตำบล.....
3. นาย/นาง/นางสาว..... กรรมการ/เลขานุการ
   ปลัดเทศบาล/ปลัดองค์การบริหารส่วนตำบล.....
4. นาย/นาง/นางสาว..... ผู้ช่วยเลขานุการ
   ตำแหน่ง.....เทศบาล/องค์การบริหารส่วนตำบล.....
5. นาย/นาง/นางสาว..... ผู้ช่วยเลขานุการ
   ตำแหน่ง.....เทศบาล/องค์การบริหารส่วนตำบล.....
   (ตามคำสั่งแต่งตั้งคณะกรรมการฯ แต่ละอำเภอ)

ผู้ไม่มาประชุม (ถ้ามี)

1. นาย/นาง/นางสาว..... กรรมการ
   นายกนายกเทศมนตรี/นายกองค์การบริหารส่วนตำบล.....
2. นาย/นาง/นางสาว..... กรรมการ
   นายกนายกเทศมนตรี/นายกองค์การบริหารส่วนตำบล.....

ผู้เข้าร่วมประชุม (ถ้ามี)

1. นาย/นาง/นางสาว.....
   ตำแหน่ง.....เทศบาล/องค์การบริหารส่วนตำบล.....
2. นาย/นาง/นางสาว.....
   ตำแหน่ง.....

เริ่มประชุมเวลา.....น.

ระเบียบวาระที่ 1 **เรื่องที่ประธานแจ้งให้ที่ประชุมทราบ**

ประธาน

1. ตามคำสั่ง/ประกาศอำเภอ..... เรื่อง.....ได้แต่งตั้งคณะกรรมการฯ โดยมีอำนาจหน้าที่.....

2. ตามประกาศองค์การบริหารส่วนจังหวัดลพบุรี เรื่อง กรอบการประสานแผนพัฒนาท้องถิ่นแบบบูรณาการขององค์กรปกครองส่วนท้องถิ่นในระดับจังหวัดลพบุรี (พ.ศ. 2571-2575) ประกาศ ณ วันที่.....เพื่อให้องค์กรปกครองส่วนท้องถิ่นในเขตจังหวัดลพบุรี ใช้เป็นหลักเกณฑ์การเสนอโครงการประสานแผนพัฒนาท้องถิ่นแบบบูรณาการขององค์กรปกครองส่วนท้องถิ่นในระดับจังหวัดลพบุรี ซึ่งองค์การบริหารส่วนจังหวัดลพบุรีได้แจ้งประกาศให้ทุก อปท. ทราบ

แล้ว สำหรับ เทศบาล/อบต. ที่เสนอโครงการที่เกินศักยภาพก็ขอตรวจสอบหลักเกณฑ์ และจัดเตรียมเอกสารให้ครบถ้วนตามหลักเกณฑ์ที่ อบจ.ลพบุรี กำหนด ***(กรอบการประสานแผนฯ อาจมีการประกาศเพิ่มเติมหรือเปลี่ยนแปลง ขอให้ตรวจสอบวันที่ประกาศในเว็บไซต์ของ อบจ.ลพบุรี)***
https://www.loppao.go.th/index.php/2021-03-13-06-05-06/2020-10-22-09-27-09/2025-07-30-09-04-22

มติที่ประชุม **ที่ประชุมรับทราบ**

ระเบียบวาระที่ 2 **เรื่องการรับรองรายงานการชุม**

ประธาน ขอให้ที่ประชุมพิจารณารายงานการประชุม.....ครั้งที่...../..... เมื่อวันที่.....จำนวน.....หน้า เพื่อรับรองรายงานการประชุม

กรณีที่ 1 ไม่มีการแก้ไขรายงานการประชุม

ที่ประชุมพิจารณาแล้วรับรองรายงานการประชุม.....ครั้งที่...../..... เมื่อวันที่.....โดยไม่มีการแก้ไข

กรณีที่ 2 มีการแก้ไขรายงานการประชุม

ที่ประชุมรับรองรายงานการประชุม.....ครั้งที่...../..... เมื่อวันที่.....โดยมีการแก้ไขดังนี้

๑. หน้า.....ระเบียบวาระที่.....ย่อหน้าที่.....บรรทัดที่.....แก้ไข ข้อความจาก.....เป็น.....

กรณีที่ 3 เป็นการประชุมครั้งแรก

ไม่มี เนื่องจากเป็นการประชุมครั้งแรก

ระเบียบวาระที่ 3 **เรื่องที่เสนอให้ที่ประชุมทราบ**

ประธาน ขณะนี้ ประธานได้รับโครงการที่เกินศักยภาพ เพื่อประสานแผนพัฒนาท้องถิ่นแบบบูรณาการขององค์กรปกครองส่วนท้องถิ่นในระดับจังหวัดลพบุรี ปีงบประมาณ พ.ศ..... จำนวน.....โครงการ ดังต่อไปนี้

ปีงบประมาณ พ.ศ. หมายถึง ปีงบประมาณ พ.ศ.ที่ขอประสานโครงการที่เกินศักยภาพ เช่น ประชุมคณะกรรมการฯ วันที่ 1 มีนาคม 2569 ปีงบประมาณ พ.ศ. คือ 2570

ที่	อปท.	ชื่อโครงการ	งบประมาณ	หมายเหตุ
1				
2				
3				
4				

มติที่ประชุม **ที่ประชุมรับทราบ**

ระเบียบวาระที่ 4 **เรื่องที่เสนอให้ที่ประชุมพิจารณา**

ประธาน ในระเบียบวาระนี้ เป็นการจัดลำดับโครงการและพิจารณาให้ความเห็นชอบโครงการ โดยจัดลำดับความสำคัญดังนี้

ที่	อปท.	ชื่อโครงการ	งบประมาณ	หมายเหตุ
1				
2				
3				
4				

มติที่ประชุม **เห็นชอบการจัดลำดับ ตามมติคณะกรรมการประสานแผนพัฒนาท้องถิ่นแบบบูรณาการขององค์กรปกครองส่วนท้องถิ่นในระดับอำเภอ.....**

ระเบียบวาระที่ 5 **เรื่องอื่น ๆ (ถ้ามี)**

ประธาน ขั้นตอนต่อไปขอให้ อปท. ที่เสนอโครงการจัดเตรียมเอกสารให้ครบถ้วนตามหลักเกณฑ์ที่ อบจ.ลพบุรี กำหนด ส่งให้ฝ่ายเลขานุการฯ เพื่อส่งเอกสารทั้งหมดให้องค์การบริหารส่วนจังหวัดลพบุรีเสนอคณะกรรมการประสานแผนพัฒนาท้องถิ่นแบบบูรณาการขององค์กรปกครองส่วนท้องถิ่นในระดับจังหวัดลพบุรี เพื่อบรรจุไว้ในแผนพัฒนาท้องถิ่นขององค์การบริหารส่วนจังหวัดลพบุรีต่อไป

มติที่ประชุม **ที่ประชุมรับทราบ**

ประธาน มีคณะกรรมการท่านใด จะเสนอความเห็นหรือไม่
ถ้าไม่มีขอปิดการประชุม

เลิกประชุมเวลา.....น.

****** สามารถปรับเปลี่ยนได้ตามความเหมาะสม ******

แบบเสนอโครงการ
สำหรับประสานโครงการพัฒนากับองค์การบริหารส่วนจังหวัดลพบุรี
ขององค์การบริหารส่วนตำบลสะแกราบ

---

1. ชื่อโครงการ

โครงการก่อสร้างถนน ค.ส.ล. สาย ม.4 บ้านสะพานคง ตำบลสะแกราบ เชื่อมต่อ ม.1 บ้านเกาะรี ตำบลดงมะรุม อำเภอโคกสำโรง จังหวัดลพบุรี (รหัสสายทาง ลบ.ถ.109-31) กว้าง 6 ม. ยาว 1,200 ม. หนา 0.15 ม. หรือมีพท.ไม่น้อยกว่า 7,200 ตร.ม.

2. หลักการและเหตุผล

-เนื่องจากถนน สาย หมู่ 4 บ้านสะพานคง ตำบลสะแกราบ เชื่อมต่อ หมู่ 1 บ้านเกาะรี ตำบลดงมะรุม อำเภอโคกสำโรง จังหวัดลพบุรี สภาพเดิมผิวจราจรเป็นถนนลูกรัง มีประชาชนใช้สัญจรไปมาตลอดปี การเดินทาง การขนส่งพืชผลทางการเกษตรเป็นไปด้วยความยากลำบาก ซึ่งถนนจะเป็นหลุมเป็นบ่อ โดยเฉพาะในช่วงฤดูฝน เพื่อให้เกิดความสะดวกในการสัญจรไป-มา และการขนส่งพืชผลทางการเกษตร จึงมีความจำเป็นก่อสร้างถนนคอนกรีตเสริมเหล็ก (ค.ส.ล.) แทนถนนลูกรังเดิม

-เป็นการดำเนินการตามอำนาจหน้าที่ตาม พ.ร.บ.กำหนดแผนและขั้นตอนการกระจายอำนาจฯ พ.ร.บ.องค์การบริหารส่วนจังหวัด/เทศบาล/องค์การบริหารส่วนตำบล หรืออื่น ๆ ที่เกี่ยวข้อง

-เป็นโครงการขององค์การบริหารส่วนตำบลสะแกราบ ตามเลขทะเบียนถนน ลบ.ถ.109-31

-ประชาชนในเขต อปท. ตั้งแต่ 2 แห่งขึ้นไป ได้รับประโยชน์ร่วมกัน คือ อบต.สะแกราบ และ อบต.ดงมะรุม

3. ความสอดคล้องกับประเด็นการพัฒนา

3.1 สอดคล้องกับประเด็นการพัฒนาจังหวัดลพบุรี

ประเด็นการพัฒนาที่ 4 พัฒนาคุณภาพชีวิตคนทุกกลุ่มทุกช่วงวัย เรียนรู้ตลอดชีวิต เสริมสร้างสุขภาวะที่ดี เมืองลพบุรีมีความสงบสุข

3.2 สอดคล้องกับประเด็นการพัฒนาท้องถิ่นของ อปท. ในระดับจังหวัด (พ.ศ. 2566 - 2570) ทบทวนเฉพาะปี พ.ศ. 2568 - 2570

ประเด็นการพัฒนาที่ 2 พัฒนาระบบคมนาคมขนส่งและการเกษตร

3.3 สอดคล้องกับยุทธศาสตร์การพัฒนาของ อบจ.ลพบุรี

ยุทธศาสตร์การพัฒนาที่ 1 พัฒนาด้านการเศรษฐกิจ

4. วัตถุประสงค์

เพื่อให้การสัญจรไปมาระหว่างสองตำบลทำได้สะดวก และการขนถ่ายสินค้าผลผลิตทางการเกษตรระหว่างสองตำบลทำได้รวดเร็ว

5. เป้าหมาย (ผลผลิตของโครงการ)

ก่อสร้างถนน ค.ส.ล. สาย ม.4 บ้านสะพานคง ตำบลสะแกราบ เชื่อมต่อ ม.1 บ้านเกาะรี ตำบลดงมะรุม อำเภอโคกสำโรง จังหวัดลพบุรี (รหัสสายทาง ลบ.ถ.109-31) กว้าง 6 ม. ยาว 1,200 ม. หนา 0.15 ม. หรือมีพท.ไม่น้อยกว่า 7,200 ตร.ม.

6. สถานที่ดำเนินการ

ม.4 บ้านสะพานคง ตำบลสะแกราบ เชื่อมต่อ ม.1 บ้านเกาะรี ตำบลดงมะรุม อำเภอโคกสำโรง จังหวัดลพบุรี

- ค่าพิกัด จุดเริ่มต้น Latitude/Longitude : 15.112142/100.824852
- ค่าพิกัด จุดสิ้นสุด Latitude/Longitude : 15.108748/100.834119

7. งบประมาณ

ปีงบประมาณ พ.ศ.	บาท
2566	-
2567	-
2568	-
2569	-
2570	4,332,700

8. วิธีดำเนินการ

ดำเนินการตามระเบียบกระทรวงการคลังว่าด้วยการจัดซื้อจัดจ้างและการบริหารพัสดุภาครัฐ พ.ศ. 2560 และข้อกฎหมายอื่น ๆ ที่เกี่ยวข้อง

9. ตัวชี้วัด

ตัวชี้วัดเชิงปริมาณ : ก่อสร้างถนน ค.ส.ล. สาย ม.4 บ้านสะพานคง ตำบลสะแกราบ เชื่อมต่อ ม.1 บ้านเกาะรี ตำบลดงมะรุม อำเภอโคกสำโรง จังหวัดลพบุรี (รหัสสายทาง ลบ.ถ.109-31) กว้าง 6 ม. ยาว 1,200 ม. หนา 0.15 ม. หรือมีพท.ไม่น้อยกว่า 7,200 ตร.ม.

ตัวชี้วัดเชิงคุณภาพ : ประชาชนมีถนนได้มาตรฐาน และสามารถใช้ถนนสัญจรไปมาได้อย่างสะดวกรวดเร็ว

10. ผลที่คาดว่าจะได้รับ

ประชาชนระหว่างสองตำบลได้รับความสะดวกในการสัญจรและการขนถ่ายผลผลิตทางการเกษตรทำได้รวดเร็ว

11. ความพร้อมของพื้นที่ดำเนินการ (โปรดระบุตามข้อเท็จจริง)

☑ 11.1 พื้นที่ดำเนินการอยู่ในความรับผิดชอบของ อบต.สะแกราบ สามารถดำเนินการได้ทันที

☐ 11.2 พื้นที่ดำเนินการอยู่ในความรับผิดชอบของบุคคลชื่อ.....

☐ บุคคลดังกล่าวได้อุทิศที่ดินให้ดำเนินการแล้ว และได้แนบเอกสารมาด้วยแล้ว

☐ ไม่ได้อุทิศที่ดินให้ดำเนินการ

☐ 11.3 พื้นที่ดำเนินการอยู่ในความรับผิดชอบของหน่วยงาน.....

☐ ได้รับอนุญาตให้ใช้พื้นที่ดำเนินการได้ และได้แนบเอกสารใบอนุญาตให้ใช้พื้นที่มาด้วยแล้ว

☐ ได้ทำหนังสือขออนุญาตใช้พื้นที่ดำเนินการแล้ว และหน่วยงานมีการรับไว้เป็นหลักฐานตามเอกสารที่แนบ

☐ ยังไม่ได้รับอนุญาตให้ดำเนินการในพื้นที่

12. ผู้นำสำรวจพื้นที่ดำเนินโครงการ

ชื่อ - สกุล : นายสมัครชัย จันทร์นุ่ม

ตำแหน่ง : ผู้อำนวยการกองช่าง.....

หมายเลขโทรศัพท์ติดต่อ : .....08-5813-0978.....

13. สถานะการคลัง (ย้อนหลัง 3 ปี)

ปีงบประมาณ พ.ศ.	รายได้สูง/(ต่ำ) กว่าค่าใช้จ่ายสุทธิ : บาท (งบแสดงผลการดำเนินงานทางการเงิน)
2566	7,860,307.14
2567	4,246,276.57
2568	1,096,746.58

14. การติดตามและประเมินผล

ให้มีการติดตามและประเมินผลการดำเนินโครงการ โดยให้ อปท.ผู้ร่วมโครงการ ผู้เสนอโครงการหลักเสนอรายชื่อบุคคลเพื่อจัดตั้งคณะกรรมการติดตามและประเมินผลโครงการ และให้ผู้บริหารท้องถิ่นเป็นผู้แต่งตั้ง หรือให้องค์การบริหารส่วนจังหวัดลพบุรีในฐานะเจ้าของงบประมาณ กำหนดวิธีการและแต่งตั้งคณะกรรมการ/ผู้รับผิดชอบในการติดตามและประเมินผล ตามที่เห็นสมควร

15. ผู้เสนอโครงการหลัก (เจ้าของพื้นที่ดำเนินการ) และผู้เสนอโครงการร่วม

ขอรับรองว่า โครงการที่เสนอขอรับการสนับสนุนงบประมาณไม่ซ้ำซ้อนกับโครงการที่ได้ขอรับการสนับสนุนงบประมาณจากหน่วยงานอื่น

(ลงชื่อ).....ผู้เสนอโครงการหลัก

(นายมนัส รัตนบุญเกตุ)

นายกองค์การบริหารส่วนตำบลสะแกราบ

(ลงชื่อ).....ผู้เสนอโครงการร่วม

(นายธงชัย วงศ์ศรีไทย)

นายกองค์การบริหารส่วนตำบลดงมะรุม

16. ผู้พิจารณาโครงการ

(ลงชื่อ).....

(นางกิติพร แตงชุ่ม)

นายกองค์การบริหารส่วนตำบลโคกสำโรง

ประธานคณะกรรมการประสานแผนพัฒนาท้องถิ่นแบบบูรณาการ

ขององค์กรปกครองส่วนท้องถิ่นในระดับอำเภอโคกสำโรง

แบบการลงทะเบียนเป็นทางหลวงท้องถิ่น

ชื่อ ถนน.....สายบ้านสะพานคง ตำบลสะแกราบ – หมู่ที่ ๑ บ้านเกาะรี ตำบลดงมะรุม.....
จาก กม.....๐+๐๐๐.....ถึง กม....๓+๖๘๐....ตำบล...สะแกราบ....อำเภอ...โคกสำโรง.....จังหวัด....ลพบุรี.....
ระยะทาง..๓.๖๘๐..กิโลเมตร ประเภทผิวจราจร...คอนกรีต, ลูกรัง.. ☑ เป็นถนนที่ท้องถิ่นดำเนินการก่อสร้างเอง
☐ เป็นถนนรับโอนมาจาก .....-.....หน่วยงานเจ้าของถนน ชื่อ.....องค์การบริหารส่วนตำบลสะแกราบ.....

ผลการตรวจสอบและความเห็นประกอบการพิจารณา	คำสั่ง
☐ เป็นถนนในเขตเมือง/ในเขตชุมชน - ประเภทผิวจราจร..... - จำนวนช่องจราจรต่อทิศทาง.....ช่อง - ความกว้างของช่องจราจร.....เมตร - ความกว้างของทางเท้า / ไหล่ทาง.....เมตร - มีรางหรือท่อระบายน้ำตามยาวถนน.....เมตร ☑ เป็นถนนนอกเขตเมือง/นอกเขตชุมชน - ประเภทผิวจราจร.....คอนกรีต, ลูกรัง..... - จำนวนช่องจราจรต่อทิศทาง.....๑.....ช่อง - ความกว้างของช่องจราจร.....๓.๐๐.....เมตร - ความกว้างของไหล่ทาง.....๑.๐๐.....เมตร พิจารณาแล้วเห็นควรรับลงทะเบียนเป็นทางหลวงท้องถิ่นชั้นที่.....๕(นอกเขตเมือง)..... รหัสสายทาง .....ลบ.ถ.๑๐๙-๓๑..... (ลงชื่อ)..... (นายวุฒิชัย ธรรมวงศ์ชัย) วิศวกรโยธาชำนาญการพิเศษ รักษาราชการแทน ผู้อำนวยการแขวงทางหลวงชนบทลพบุรี (วันที่) ๑๒ มี.ค. 2563	ให้ลงทะเบียนเป็นทางหลวงท้องถิ่น ชั้นที่.....๕(นอกเขตเมือง).....ได้ (ลงชื่อ)..... (นายผดุงศักดิ์ หาญปรีชาถวัลย์) รองผู้ว่าราชการจังหวัด รักษาราชการแทน ผู้ว่าราชการจังหวัดลพบุรี (วันที่) ๒๓ มี.ค. ๒๕๖๓
	การลงทะเบียน
	ได้ลงทะเบียนเป็นทางหลวงท้องถิ่น ชั้นที่..๕(นอกเขตเมือง)..เสร็จเรียบร้อยแล้ว ตั้งแต่วันที่..... (ลงชื่อ)..... (นายพิเชษฐ์ จันทร์ส่ง) ท้องถิ่นจังหวัดลพบุรี (วันที่) ๒๔ มี.ค. ๒๕๖๓

หมายเหตุ : การพิจารณาระบุชั้นทางสำหรับการลงทะเบียนทางหลวงท้องถิ่น

๑) กรณีเป็นถนนในเขตเมือง/ในเขตชุมชนให้พิจารณาองค์ประกอบหลักตามประกาศกรมทางหลวงชนบท เรื่องมาตรฐานและลักษณะของทางหลวงฯเกี่ยวกับทางหลวงท้องถิ่น ๕ ประการดังนี้ (๑) ประเภทผิวจราจร (๒) จำนวนช่องจราจรต่อทิศทาง (๓) ความกว้างของช่องจราจร (๔) ความกว้างของทางเท้า/ไหล่ทาง และ (๕) มีราง/ท่อระบายน้ำเป็นไปตามประกาศฯ

๒) กรณีเป็นถนนนอกเขตเมือง/นอกเขตชุมชนให้พิจารณาองค์ประกอบหลักตามประกาศกรมทางหลวงชนบท เรื่องมาตรฐานและลักษณะของทางหลวงฯเกี่ยวกับทางหลวงท้องถิ่น ๔ ประการดังนี้ (๑) ประเภทผิวจราจร (๒) จำนวนช่องจราจรต่อทิศทาง (๓) ความกว้างของช่องจราจร และ (๔) ความกว้างของไหล่ทางเป็นไปตามประกาศฯ

รับรองสำเนาถูกต้อง

(นายสมัครชัย จันทร์นุ่ม)
ผู้อำนวยการกองช่าง

แบบสรุปราคากลางงานก่อสร้างทาง สะพาน และท่อเหลี่ยม

โครงการก่อสร้างถนน ค.ส.ล. สาย ม.4 บ้านสะพานคง ตำบลสะแกราบ เชื่อมต่อ ม.1 บ้านเกาะรี ตำบลดงมะรุม อำเภอโคกสำโรง จังหวัดลพบุรี

(รหัสสายทาง ลบ.ถ.109-31) กว้าง 6 ม. ยาว 1,200 ม. หนา 0.15 ม.หรือมีพท.ไม่น้อยกว่า 7,200 ตร.ม.

เจ้าของโครงการ อบต.สะแกราบ

ลำดับ	รายการ	หน่วย	จำนวน	ราคาต่อหน่วย	ราคาทุน	Fn	ราคาต่อหน่วยxFn	ราคากลาง
1	**งานผิวทาง**				-		-	-
	1.1 งานรื้อคันทางเดิมแล้วบดทับลูกรัง	ตร.ม.	7,200	11.84	85,248	1.3642	16.15	116,295.3
	1.2 ทรายรองพื้น	ลบ.ม.	360.00	580.00	208,800	1.3642	791.24	284,845.0
	1.3 ผิวทางปอร์ตแลนด์ซีเมนต์ หนา 15 ซม.	ตร.ม.	7,200.0	381.28	2,745,216	1.3642	520.14	3,745,023.7
	1.4 **รอยต่อ** Expansion Joint	ม.	66.00	221.15	14,595.90	1.3642	301.69	19,911.73
	1.5 **รอยต่อ** Construction Joint	ม.	648.00	135.94	88,089.12	1.3642	185.45	120,171.2
	1.4 **รอยต่อ** Longituddinal Joint	ม.	1,200.0	56.58	67,896.00	1.3642	77.19	92,623.7
2	**งานไหล่ทาง**				-		-	-
	2.1งานไหล่ทางหินคลุก	ลบ.ม.	180.00	285.92	51,465.60	1.3642	390.05	70,209.37
							TOTAL	4,332,784.6
							ราคากลาง	4,332,700.0

26/03/2569 ราคาน้ำมันดีเซล 39.08 บาท/ลิตร

ราคากลาง *สี่ล้านสามแสนสามหมื่นสองพันเจ็ดร้อยบาทถ้วน*

① **ผลรวมค่างานต้นทุนงานก่อสร้างทาง**	4,332,784.6
② **ค่า Factor F งานก่อสร้างทาง**	1.3642

ประมาณการโดย
(ลงชื่อ) .....นายช่างโยธา อบต.สะแกราบ
(นายเจษฎาพร ชูศรี)

ตรวจสอบ
(ลงชื่อ) .....ผอ.กองช่าง อบต.สะแกราบ
(นายสมัครชัย จันทร์นุ่ม)

เห็นชอบ
(ลงชื่อ) .....ปลัด อบต.สะแกราบ
(นางสาวสุจินดา เพียรดี)

อนุมัติ
(ลงชื่อ) ..... นายก อบต.สะแกราบ
(นายมนัส รัตนบุญเกตุ)

รูปถ่ายสถานที่ดำเนินโครงการ (รูปสี)

โครงการก่อสร้างถนน ค.ส.ล. สาย ม.4 บ้านสะพานคง ตำบลสะแกราบ เชื่อมต่อ ม.1 บ้านเกาะรี ตำบลดงมะรุม อำเภอโคกสำโรง จังหวัดลพบุรี (รหัสสายทาง ลบ.ถ.109-31) กว้าง 6 ม. ยาว 1,200 ม. หนา 0.15 ม. หรือมีพท.ไม่น้อยกว่า 7,200 ตร.ม.

จุดเริ่มต้น



ระหว่างกลาง

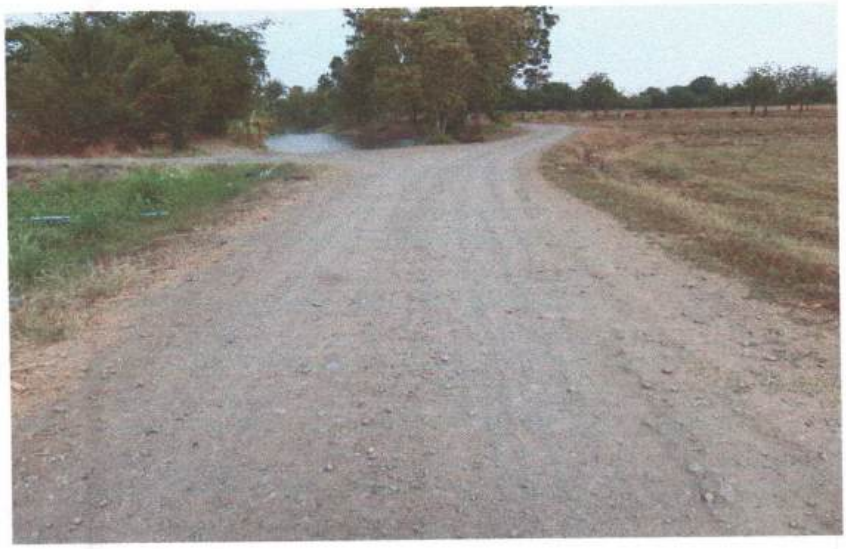

จุดสิ้นสุด



แผนที่ดำเนินโครงการ

โครงการก่อสร้างถนน ค.ส.ล. สาย ม.4 บ้านสะพานคง ตำบลสะแกราบ เชื่อมต่อ ม.1 บ้านเกาะรี ตำบลดงมะรุม อำเภอโคกสำโรง จังหวัดลพบุรี (รหัสสายทาง ลบ.ถ.109-31) กว้าง 6 ม. ยาว 1,200 ม. หนา 0.15 ม.หรือมีพท.ไม่น้อยกว่า 7,200 ตร.ม.

ค่าพิกัด จุดเริ่มต้น 15.10983 100.82977

ค่าพิกัด จุดสิ้นสุด 15.10666 100.84168

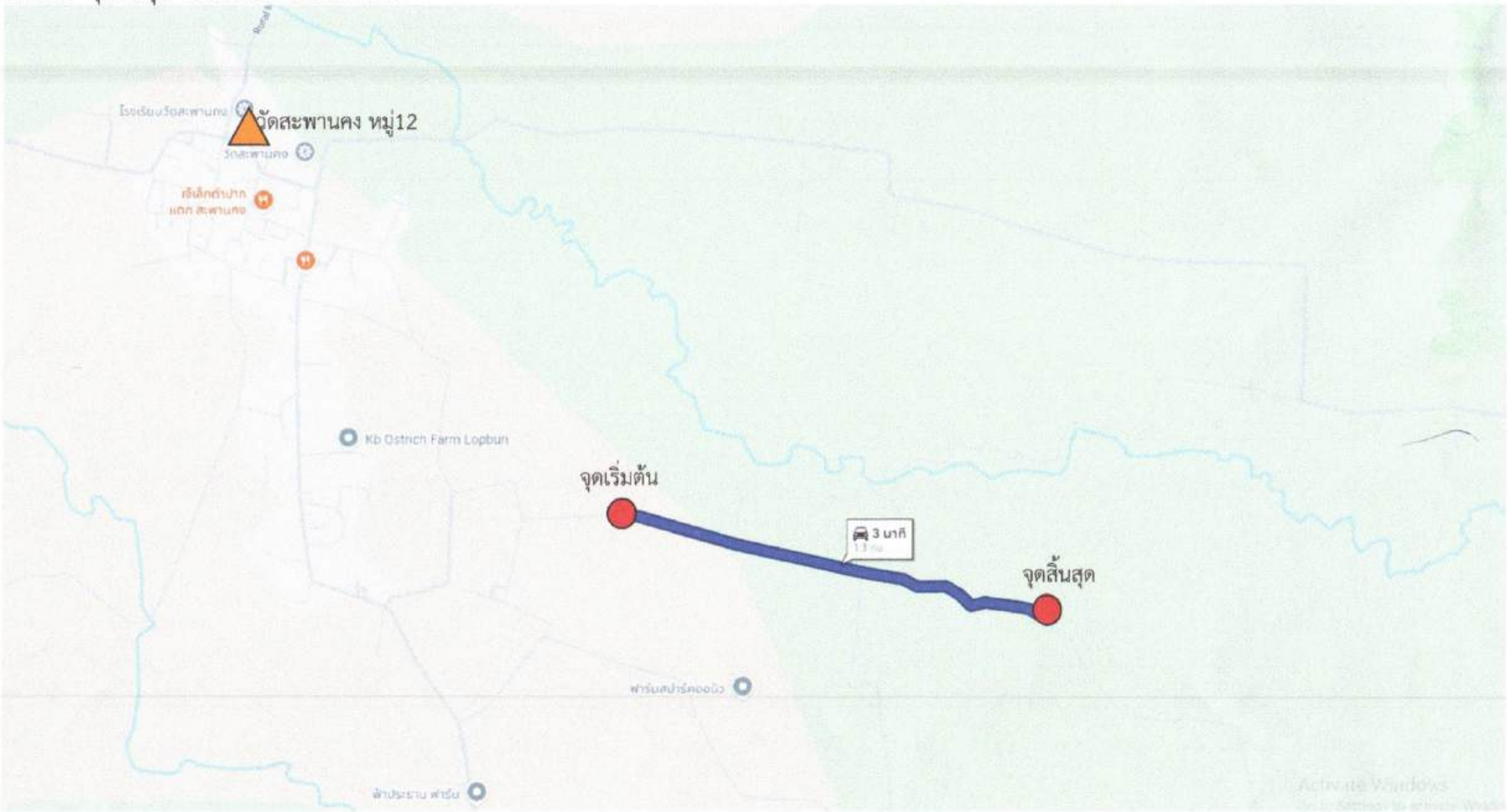

รายละเอียดโครงการพัฒนา

แบบ ผ.๐๒/๒

แผนพัฒนาท้องถิ่น พ.ศ. ๒๕๖๖ – ๒๕๗๐ เพิ่มเติม ครั้งที่ ๔/๒๕๖๘

องค์การบริหารส่วนตำบลสะแกราบ อำเภอโคกสำโรง จังหวัดลพบุรี

ก. ยุทธศาสตร์จังหวัดที่ ๔ พัฒนาคุณภาพชีวิตคนทุกกลุ่มทุกช่วงวัย เรียนรู้ตลอดชีวิต เสริมสร้างสุขภาวะที่ดี เมืองลพบุรีมีความสงบสุข

ข. ยุทธศาสตร์การพัฒนาขององค์กรปกครองส่วนท้องถิ่นในเขตจังหวัดลพบุรี ยุทธศาสตร์ที่ ๑ พัฒนาศักยภาพทางเศรษฐกิจเชิงสร้างสรรค์ เข้มแข็งและยั่งยืน

๑. ยุทธศาสตร์การพัฒนาโครงสร้างพื้นฐาน

๑.๑ แผนงานอุตสาหกรรมและการโยธา

ที่	โครงการ	วัตถุประสงค์	เป้าหมาย (ผลผลิตของโครงการ)	งบประมาณ ๒๕๖๖ (บาท)	๒๕๖๗ (บาท)	๒๕๖๘ (บาท)	๒๕๖๙ (บาท)	๒๕๗๐ (บาท)	ตัวชี้วัด (KPI)	ผลที่คาดว่าจะได้รับ	หน่วยงานที่จะขอประสาน
๓	โครงการก่อสร้างถนน ค.ส.ล. สาย ม.๔ บ้านสะพานคง ต.สะแกราบ เชื่อมต่อ ม.๑ บ้านเกาะรี ต.ดงมะรุม อำเภอโคกสำโรง จังหวัดลพบุรี (รหัสสายทาง ลบ.ถ. ๑๐๙-๓๑) กว้าง ๖ ม. ยาว ๑,๒๐๐ ม. หนา ๐.๑๕ ม. หรือมีพท. ไม่น้อยกว่า ๗,๒๐๐ ตร.ม.	เพื่อให้การสัญจรไปมาระหว่างสองตำบลทำได้สะดวก และการขนถ่ายสินค้าผลผลิตทางการเกษตรระหว่างสองตำบลทำได้รวดเร็ว	ก่อสร้างถนน ค.ส.ล.กว้าง ๖ ม. ยาว ๑,๒๐๐ ม. หนา ๐.๑๕ ม. หรือมี พท.ไม่น้อยกว่า ๗,๒๐๐ ตร.ม. พิกัดเริ่มต้น ๑๕.๑๐๙๘๓ ๑๐๐.๘๒๙๗๗ พิกัดสิ้นสุด ๑๕.๑๐๖๖๖ ๑๐๐.๘๔๑๖๘					๔,๓๓๒,๗๐๐	จำนวนระยะทางที่ทำการก่อสร้างกว้าง ๖ ม. ยาว ๑,๒๐๐ ม. หนา ๐.๑๕ ม. หรือมี พท. ไม่น้อยกว่า ๗,๒๐๐ ตร.ม.	ประชาชนระหว่างสองตำบลได้รับความสะดวกในการสัญจรและการขนถ่ายผลผลิตทางการเกษตรทำได้รวดเร็ว	อบต.สะแกราบ อบต.ดงมะรุม

รับรองสำเนาถูกต้อง

(นางสาวปยุตา เทพอารักษ์)

นักวิเคราะห์นโยบายและแ...



ประกาศองค์การบริหารส่วนตำบลสะแกราบ
เรื่อง การประกาศใช้แผนพัฒนาท้องถิ่น พ.ศ. ๒๕๖๖ – พ.ศ. ๒๕๗๐
เพิ่มเติม ครั้งที่ ๔/๒๕๖๘

ตามระเบียบกระทรวงมหาดไทยว่าด้วยการจัดทำแผนพัฒนาขององค์กรปกครองส่วนท้องถิ่น พ.ศ.๒๕๔๘ ซึ่งแก้ไขเพิ่มเติมโดยระเบียบกระทรวงมหาดไทยว่าด้วยการจัดทำแผนพัฒนาขององค์กรปกครองส่วนท้องถิ่น (ฉบับที่ ๒) พ.ศ.๒๕๕๙ และระเบียบกระทรวงมหาดไทยว่าด้วยการจัดทำแผนพัฒนาขององค์กรปกครองส่วนท้องถิ่น (ฉบับที่ ๓) พ.ศ.๒๕๖๑ ข้อ ๒๒ กำหนดให้การเพิ่มเติมหรือการเปลี่ยนแปลงแผนพัฒนาท้องถิ่นต้องดำเนินการตามระเบียบนี้ ซึ่งองค์การบริหารส่วนตำบลสะแกราบ ได้จัดทำแผนพัฒนาท้องถิ่น (พ.ศ. ๒๕๖๖ – พ.ศ. ๒๕๗๐) เพิ่มเติม ครั้งที่ ๔/๒๕๖๘ โดยสภาองค์การบริหารส่วนตำบล สะแกราบ ได้มีมติเห็นชอบในการประชุมสภา สมัยมัญ สมัยที่ ๓ ครั้งที่ ๑ ประจำปี ๒๕๖๘ เมื่อวันที่ ๔ สิงหาคม พ.ศ. ๒๕๖๘ นั้น

อาศัยอำนาจตามระเบียบกระทรวงมหาดไทยว่าด้วยการจัดทำแผนพัฒนาขององค์กรปกครองส่วนท้องถิ่น พ.ศ.๒๕๔๘ ซึ่งแก้ไขเพิ่มเติมโดยระเบียบกระทรวงมหาดไทยว่าด้วยการจัดทำแผนพัฒนาขององค์กรปกครองส่วนท้องถิ่น (ฉบับที่ ๒) พ.ศ.๒๕๕๙ และระเบียบกระทรวงมหาดไทยว่าด้วยการจัดทำแผนพัฒนาขององค์กรปกครองส่วนท้องถิ่น (ฉบับที่ ๓) พ.ศ.๒๕๖๑ ข้อ ๒๒ (๒) วรรคสอง เมื่อแผนพัฒนาท้องถิ่นที่เพิ่มเติมได้รับความเห็นชอบแล้ว ให้ส่งแผนพัฒนาท้องถิ่นดังกล่าวให้ผู้บริหารท้องถิ่นประกาศใช้ พร้อมทั้งปิดประกาศให้ประชาชนทราบโดยเปิดเผยไม่น้อยกว่าสามสิบวันนับแต่วันที่ผู้บริหารท้องถิ่นประกาศใช้ จึงประกาศใช้แผนพัฒนาท้องถิ่น พ.ศ. ๒๕๖๖ – พ.ศ. ๒๕๗๐ เพิ่มเติม ครั้งที่ ๔/๒๕๖๘ เพื่อเป็นแนวทางในการพัฒนาท้องถิ่นต่อไป

จึงขอประกาศให้ทราบโดยทั่วกัน

ประกาศ ณ วันที่ ๕ สิงหาคม ๒๕๖๘

(นายมนัส รัตนบุญเกตุ)
นายกองค์การบริหารส่วนตำบลสะแกราบ

รับรองสำเนาถูกต้อง

(นางสาวปยุตา เทพอารักษ์)
นักวิเคราะห์นโยบายและแผน



บันทึกข้อตกลงร่วมขององค์กรปกครองส่วนท้องถิ่น

ในการจัดทำบริการสาธารณะ

เรื่อง โครงการก่อสร้างถนน ค.ส.ล. สาย ม.4 บ้านสะพานคง ตำบลสะแกราบ เชื่อมต่อ ม.1 บ้านเกาะรี ตำบลดงมะรุม อำเภอโคกสำโรง จังหวัดลพบุรี (รหัสสายทาง ลบ.ถ.109-31) กว้าง 6 ม. ยาว 1,200 ม. หนา 0.15 ม. หรือมีพท.ไม่น้อยกว่า 7,200 ตร.ม.

ทำขึ้น ณ องค์การบริหารส่วนตำบลสะแกราบ

อำเภอ โคกสำโรง จังหวัด ลพบุรี

วันที่ 31 เดือน มีนาคม พ.ศ. 2569

บันทึกข้อตกลงฯ นี้ ได้จัดทำขึ้นระหว่างองค์กรปกครองส่วนท้องถิ่นที่ตั้งอยู่ภายในจังหวัดลพบุรีหรือภายในจังหวัดอื่นที่มีพื้นที่ติดกับจังหวัดลพบุรี ดังต่อไปนี้

1. องค์การบริหารส่วนจังหวัดลพบุรี
2. องค์การบริหารส่วนตำบลสะแกราบ อำเภอ โคกสำโรง จังหวัด ลพบุรี
3. องค์การบริหารส่วนตำบลดงมะรุม อำเภอ โคกสำโรง จังหวัด ลพบุรี

ทั้งนี้ ในบันทึกข้อตกลงนี้

(1) ให้ "อบจ." หมายถึง องค์การบริหารส่วนจังหวัดลพบุรี

(2) ให้ "อปท.ผู้ร่วมโครงการ" หมายถึง องค์การบริหารส่วนตำบล/เทศบาลทุกแห่งที่ลงนามเข้าร่วมตามรายการข้างต้น"

โดยมีรายละเอียดความร่วมมือกันจัดทำบริการสาธารณะ ดังต่อไปนี้

ข้อ 1 วัตถุประสงค์ของการดำเนินงาน

1.1 อปท.ผู้ร่วมโครงการ มีความประสงค์ร่วมมือกันจัดทำบริการสาธารณะโดยดำเนินโครงการก่อสร้างถนน ค.ส.ล. สาย ม.4 บ้านสะพานคง ตำบลสะแกราบ เชื่อมต่อ ม.1 บ้านเกาะรี ตำบลดงมะรุม อำเภอโคกสำโรง จังหวัดลพบุรี (รหัสสายทาง ลบ.ถ.109-31) กว้าง 6 ม. ยาว 1,200 ม. หนา 0.15 ม. หรือมีพท.ไม่น้อยกว่า 7,200 ตร.ม.ตามรายละเอียดโครงการที่เสนอต่อคณะกรรมการประสานแผนพัฒนาท้องถิ่นแบบบูรณาการขององค์กรปกครองส่วนท้องถิ่นในระดับอำเภอโคกสำโรง

1.2 เพื่อร่วมกันแสดงเจตจำนงอย่างเป็นทางการต่อ อบจ. โดยยืนยันถึงความพร้อมของสถานที่ในการดำเนินโครงการตามข้อ 1.1 และขอรับการสนับสนุนงบประมาณจาก อบจ. ซึ่งโครงการดังกล่าวได้ผ่านการเสนอโดยคณะกรรมการประสานแผนพัฒนาท้องถิ่นแบบบูรณาการขององค์กรปกครองส่วนท้องถิ่นในระดับอำเภอโคกสำโรง เรียบร้อยแล้ว

ทั้งนี้ อปท.ผู้ร่วมโครงการ ตกลงและยินยอมให้ อบจ. เข้าดำเนินการตามโครงการภายในเขตพื้นที่รับผิดชอบของตนได้

ข้อ 2 ระยะเวลาการดำเนินงาน

กำหนดระยะเวลาการดำเนินงานในปีงบประมาณ พ.ศ. 2570 (180 วัน)

ทั้งนี้ การแก้ไข เพิ่มเติม หรือเปลี่ยนแปลงรายละเอียดเกี่ยวกับระยะเวลาการดำเนินงาน (จำนวนวัน/ปีงบประมาณ) ให้เป็นไปตามที่ อบจ. กำหนด

ข้อ 3 เป้าหมายของโครงการ

ก่อสร้างถนน ค.ส.ล. สาย ม.4 บ้านสะพานคง ตำบลสะแกราบ เชื่อมต่อ ม.1 บ้านเกาะรี ตำบลดงมะรุม อำเภอโคกสำโรง จังหวัดลพบุรี (รหัสสายทาง ลบ.ถ.109-31) กว้าง 6 ม. ยาว 1,200 ม. หนา 0.15 ม. หรือมีพท.ไม่น้อยกว่า 7,200 ตร.ม.

ข้อ 4 พื้นที่ดำเนินการ

ม.4 บ้านสะพานคง ตำบลสะแกราบ เชื่อมต่อ ม.1 บ้านเกาะรี ตำบลดงมะรุม อำเภอโคกสำโรง จังหวัดลพบุรี

ข้อ 5 แผนการดำเนินงานและการบริหารการใช้จ่ายตามโครงการ

5.1 แผนการดำเนินงาน

ที่	ขั้นตอน/วิธีการ	ปีงบประมาณ พ.ศ. 2570
1	ขั้นเตรียมการ	ไตรมาสที่ 1 - 2
2	ขั้นอนุมัติและจัดซื้อจัดจ้าง	ไตรมาสที่ 1 - 2
3	ขั้นดำเนินการ	ไตรมาสที่ 2
4	ขั้นติดตามและประเมินผล	ไตรมาสที่ 3

ทั้งนี้ แผนการดำเนินงาน อาจปรับแก้ เพิ่มเติม หรือเปลี่ยนแปลงได้ตามความเหมาะสม โดยให้เป็นไปตามที่ อบจ. กำหนด

5.2 การบริหารการใช้จ่ายตามโครงการ

1) การใช้จ่ายและการเบิกจ่ายเงินเป็นไปตามระเบียบ/กฎหมายและแนวปฏิบัติที่เกี่ยวข้องของ อบจ. โดยให้ อบจ. เป็นหน่วยงานเจ้าของงบประมาณและผู้รับผิดชอบการจัดซื้อจัดจ้างและการเบิกจ่ายเป็นหลัก (ตามที่ อบจ. กำหนด)

2) วงเงินงบประมาณและรายละเอียดค่าใช้จ่ายอาจมีการปรับเปลี่ยนได้ตามสถานะการคลัง ผลการสำรวจพื้นที่ และผลการประมาณราคา/ราคากลางของ อบจ. ทั้งนี้ ให้ถือเอาการอนุมัติของ อบจ. เป็นที่สุด

ข้อ 6 งบประมาณ

ขอรับงบประมาณในการดำเนินโครงการ จำนวน 4,332,700 บาท (สี่ล้านสามแสนสามหมื่นสองพันเจ็ดร้อยบาทถ้วน)

ทั้งนี้ วงเงินงบประมาณและรายละเอียดค่าใช้จ่ายอาจมีการปรับแก้ เพิ่มเติม หรือเปลี่ยนแปลงได้ตามสถานะการคลัง ผลการสำรวจพื้นที่ และผลการกำหนดราคากลาง/การจัดซื้อจัดจ้างของ อบจ. โดยให้ถือเอาการอนุมัติของ อบจ. เป็นที่สุด

ข้อ 7 ขอบเขตความรับผิดชอบและกิจกรรมของการจัดทำบริการสาธารณะ รวมถึงการคืนพื้นที่

7.1 การจัดซื้อจัดจ้างและการบริหารสัญญา

ให้ อบจ. เป็นผู้ดำเนินการจัดซื้อ/จัดจ้าง การบริหารสัญญา และการควบคุมงานตามโครงการ ทั้งนี้ ให้เป็นไปตามระเบียบกระทรวงการคลังว่าด้วยการจัดซื้อจัดจ้างและการบริหารพัสดุภาครัฐ พ.ศ. 2560 และกฎหมาย ระเบียบ ข้อบังคับ และหนังสือสั่งการที่เกี่ยวข้อง

7.2 การเข้าดำเนินการในพื้นที่และการประสานงาน

อปท.ผู้ร่วมโครงการ ยินยอมให้ อบจ. เข้าดำเนินการในพื้นที่โครงการตามขอบเขตงานและให้ความร่วมมือด้านการประสานงานตามความจำเป็น

7.3 การตรวจรับพัสดุ/งานจ้าง และการคืนพื้นที่

เมื่อดำเนินโครงการแล้วเสร็จ ให้ อบจ. ดำเนินการตรวจรับพัสดุ/งานจ้าง ให้เป็นไปตามระเบียบที่เกี่ยวข้อง และภายหลังตรวจรับพัสดุเป็นที่เรียบร้อยแล้ว อบจ. จะดำเนินการคืนพื้นที่โครงการให้แก่ อปท.ผู้ร่วมโครงการ ทั้งนี้ การดำเนินการดังกล่าวอาจมีความเปลี่ยนแปลงหรือไม่เป็นไปตามที่กำหนดไว้ได้ ขึ้นอยู่กับข้อเท็จจริงและสภาพการณ์ที่เกิดขึ้นจริงในแต่ละกรณี

7.4 ระยะเวลารับประกันผลงานตามสัญญา

โครงการดังกล่าว อยู่ภายใต้ระยะเวลารับประกันผลงานตามสัญญาเป็นระยะเวลา 2 ปี นับถัดจากวันที่ตรวจรับพัสดุ ทั้งนี้ ในช่วงระยะเวลารับประกัน ให้เป็นไปตามเงื่อนไขสัญญา และขั้นตอนที่ อบจ. กำหนดเกี่ยวกับการแก้ไขชำรุดบกพร่อง (ถ้ามี)

ภายในระยะเวลารับประกันผลงานตามสัญญา ให้ อปท.ผู้ร่วมโครงการ มีหน้าที่สอดส่อง/ตรวจสอบสภาพพื้นที่โครงการและสภาพพื้นผิวถนน เพื่อความปลอดภัยในการสัญจรในเขตพื้นที่รับผิดชอบของตน หากพบความชำรุดเสียหายหรือข้อบกพร่องอันเกิดจากการปฏิบัติงานของผู้รับจ้างในคู่สัญญาที่ อบจ. ได้ทำขึ้น ให้แจ้งเป็นหนังสือไปยัง อบจ. โดยไม่ชักช้า เพื่อให้ดำเนินการตามขั้นตอนและเงื่อนไขในสัญญาสั่งการให้ผู้รับจ้างแก้ไขต่อไป

7.5 ความเป็นเจ้าของ/การดูแลบำรุงรักษาและการบริหารจัดการภายหลังโครงการ

1) ความเป็นเจ้าของในทรัพย์สินหรือสินทรัพย์ที่เกิดขึ้นจากโครงการ เช่น ถนนหรือสิ่งปลูกสร้างอื่นใด ให้เป็นไปตามกฎหมายและอำนาจหน้าที่ขององค์กรปกครองส่วนท้องถิ่นในพื้นที่

2) ภายหลังสิ้นสุดระยะเวลารับประกันผลงานตามสัญญาแล้ว ให้ อปท.ผู้ร่วมโครงการมีหน้าที่รับผิดชอบในการดูแล บำรุงรักษา บริหารจัดการ และใช้ประโยชน์เฉพาะในส่วนที่ตั้งอยู่ในเขตพื้นที่รับผิดชอบของตนต่อไป

3) การดำเนินการทั้งหมดเป็นโครงการประสานแผนพัฒนาท้องถิ่นแบบบูรณาการระดับอำเภอ ซึ่ง อปท.ผู้ร่วมโครงการ เป็นผู้เสนอ/ลงทะเบียนและรับผิดชอบโครงการ โดยขอรับการสนับสนุนงบประมาณจาก อบจ. ทั้งนี้ ให้เป็นไปตามกฎหมาย ระเบียบ และข้อบังคับที่เกี่ยวข้องทุกประการ

7.6 ขอบเขตความรับผิดชอบและกิจกรรมของการจัดทำบริการสาธารณะ รวมถึงการคืนพื้นที่ อาจมีการปรับแก้ เพิ่มเติม หรือเปลี่ยนแปลงได้ตามความเหมาะสมของแต่ละประเภทกิจกรรม ทั้งนี้ ให้เป็นดุลพินิจและอำนาจของ อบจ. ในฐานะหน่วยงานเจ้าของงบประมาณ โดยไม่จำเป็นต้องได้รับความเห็นชอบจาก อปท.ผู้ร่วมโครงการ

ข้อ 8 การขอแก้ไข การขยายเวลา และการสิ้นสุดข้อตกลง

8.1 การขอแก้ไขบันทึกข้อตกลง

1) ในกรณีที่ข้อเท็จจริงของโครงการเปลี่ยนแปลงหรือมีเหตุให้ข้อกำหนดตามบันทึกข้อตกลงนี้ไม่เหมาะสมกับสถานการณ์ปัจจุบัน ให้ฝ่ายใดฝ่ายหนึ่ง ได้แก่ อบจ. หรือ อปท.ผู้ร่วมโครงการ อาจเสนอขอแก้ไขเพิ่มเติมบันทึกข้อตกลงนี้ได้ โดยขึ้นอยู่กับดุลพินิจของ อบจ. ในฐานะเจ้าของงบประมาณว่าเห็นสมควรอนุญาตให้แก้ไขหรือไม่ และ อบจ. มีสิทธิไม่อนุมัติการแก้ไขเพิ่มเติมได้โดยไม่จำเป็นต้องแสดงเหตุผล

2) การแก้ไขเพิ่มเติมให้กระทำโดยจัดทำเป็นหนังสือ (บันทึกข้อตกลงแก้ไขเพิ่มเติม/ภาคผนวก) และต้องได้รับความเห็นชอบ/อนุมัติจากผู้มีอำนาจของแต่ละฝ่ายตามกฎหมาย และต้องเสนอให้สภาท้องถิ่นขององค์กรปกครองส่วนท้องถิ่นที่เกี่ยวข้องพิจารณาให้ความเห็นชอบ ตามกฎหมายจัดตั้งของแต่ละองค์กร (ในกรณีที่กฎหมายกำหนดให้ต้องได้รับความเห็นชอบ)

3) โดยทั่วไป ให้เสนอแก้ไขเพิ่มเติมได้เมื่อดำเนินการตามบันทึกข้อตกลงนี้ไปแล้วไม่น้อยกว่าหนึ่งปี เว้นแต่กรณีมีเหตุจำเป็นเร่งด่วน ที่หากไม่แก้ไขโดยทันทีอาจก่อให้เกิดความเสียหายอย่างมีนัยสำคัญต่อโครงการหรือประโยชน์สาธารณะหรือทางราชการ ทั้งนี้ ให้คู่ความร่วมมือประชุมหารือและบันทึกผลการประชุมไว้เป็นหลักฐานก่อนเสนอพิจารณาแก้ไข

8.2 การขยายระยะเวลาดำเนินโครงการ

การขอขยายระยะเวลาให้ดำเนินการตามข้อ 8.1 โดยอนุโลม และต้องไม่เป็นการเปลี่ยนแปลงสาระสำคัญของบันทึกข้อตกลงนี้ เว้นแต่ได้ทำหนังสือแก้ไขเพิ่มเติมแล้ว

8.3 การสิ้นสุดข้อตกลง

บันทึกข้อตกลงนี้สิ้นสุดเมื่อ (1) ครบกำหนดระยะเวลารับประกันผลงานตามสัญญา หรือ (2) อปท.ผู้ร่วมโครงการ มีมติร่วมกันให้ยกเลิก โดยแจ้ง อบจ. เป็นหนังสือ และได้รับความเห็นชอบจากสภาท้องถิ่นของแต่ละแห่งตามกฎหมาย (ถ้าจำเป็น) หรือ (3) อปท.ผู้ร่วมโครงการ ฝ่ายใดถอนตัว โดยได้รับความเห็นชอบจากสภาท้องถิ่นของตนและแจ้งให้ อปท.ผู้ร่วมโครงการ อีกฝ่าย และ อบจ. เป็นหนังสือ

ทั้งนี้ การถอนตัวไม่กระทบภาระผูกพัน/ค่าใช้จ่ายที่เกิดขึ้นก่อนวันที่มีผลถอนตัว (ถ้ามี)

ข้อ 9 อปท.ผู้ร่วมโครงการ มีหน้าที่ต้องปฏิบัติตามและผูกพันตามบันทึกข้อตกลงนี้จนกว่าจะครบกำหนดระยะเวลาดำเนินการหรือจนกว่าบันทึกข้อตกลงจะสิ้นสุดลงตามเงื่อนไขที่กำหนด ทั้งนี้ แม้มีการเปลี่ยนแปลงผู้บริหารท้องถิ่นหรือผู้มีอำนาจลงนามของฝ่ายใดฝ่ายหนึ่งก็ตาม

ข้อ 10 ให้มีการติดตามและประเมินผลการดำเนินโครงการ โดยให้ อปท.ผู้ร่วมโครงการ ผู้เสนอโครงการหลัก เสนอรายชื่อบุคคลเพื่อจัดตั้งคณะกรรมการติดตามและประเมินผลโครงการ และให้ผู้บริหารท้องถิ่นเป็น

ผู้แต่งตั้ง หรือให้ อบจ. ในฐานะเจ้าของงบประมาณ กำหนดวิธีการและแต่งตั้งคณะกรรมการ/ผู้รับผิดชอบในการติดตามและประเมินผล ตามที่เห็นสมควร

ข้อ 11 บันทึกข้อตกลงร่วมมือกันจัดทำบริการสาธารณะฉบับนี้ ให้ถือเป็นการแสดงเจตนารมณ์และความยินยอมของ อปท.ผู้ร่วมโครงการ ให้ อบจ. เข้าดำเนินการโครงการในพื้นที่รับผิดชอบของตน และให้ถือเสมือนว่าเป็นบันทึกข้อตกลงความร่วมมือในการจัดทำบริการสาธารณะร่วมกับ อบจ. ด้วย

จึงได้ลงลายมือชื่อไว้เป็นสำคัญ และต่างถือไว้ฝ่ายละ 1 ฉบับ

ลงนาม.....
(นางอรพิน จิระพันธุ์วาณิช)
นายกองค์การบริหารส่วนจังหวัดลพบุรี

ลงนาม.....พยาน
(จ่าเอกบำรุง วงษ์ภูมี)
รองปลัดองค์การบริหารส่วนจังหวัด รักษาราชการแทน
ปลัดองค์การบริหารส่วนจังหวัดลพบุรี

ลงนาม.....
(นายมนัส รัตนบุญเกตุ)
นายกองค์การบริหารส่วนตำบลสะแกราบ

ลงนาม.....พยาน
(นางสาวสุจินดา เพียรดี)
ปลัดองค์การบริหารส่วนตำบลสะแกราบ

ลงนาม.....
(นายธงชัย วงศ์ศรีไทย)
นายกองค์การบริหารส่วนตำบลดงมะรุม

ลงนาม.....พยาน
(นางกนกกาญจน์ เผยศิริ)
ปลัดองค์การบริหารส่วนตำบลดงมะรุม