

## สัญญาจ้างทำของ

สัญญาเลขที่ ๔๐/๒๕๖๕

สัญญานี้ทำขึ้น ณ องค์การบริหารส่วนจังหวัดลพบุรี ตำบลทะเลชุบศร อำเภอเมืองลพบุรี จังหวัดลพบุรี เมื่อวันที่ ๓๑ มกราคม พ.ศ. ๒๕๖๕ ระหว่าง องค์การบริหารส่วนจังหวัดลพบุรี โดย นางอรพิน จิระพันธ์วานิช ซึ่งต่อไปในสัญญานี้เรียกว่า "ผู้ว่าจ้าง" ฝ่ายหนึ่ง กับ บริษัท เอ็ม พาวเวอร์ เซอร์วิส แอนด์ โลจิสติก จำกัด ซึ่งจดทะเบียนเป็นนิติบุคคล ณ สำนักงานทะเบียนหุ้นส่วนบริษัท จังหวัดพระนครศรีอยุธยา กรมพัฒนาธุรกิจการค้า กระทรวงพาณิชย์ มีสำนักงานใหญ่อยู่เลขที่ ๔๔/๓๖ หมู่ ๒ ตำบลบางกระสั้น อำเภอบางปะอิน จังหวัดพระนครศรีอยุธยา โดยนายศิวะ ปุณณะรัตน์ ผู้มีอำนาจลงนามผูกพันนิติบุคคลปรากฏตามหนังสือรับรองของ สำนักงานทะเบียนหุ้นส่วนบริษัท จังหวัดพระนครศรีอยุธยา กรมพัฒนาธุรกิจการค้า กระทรวงพาณิชย์ ที่ E๑๐๘๔๑๙๒๐๐๐๐๗๘๓ ลงวันที่ ๑๓ มกราคม ๒๕๖๕ และหนังสือมอบอำนาจลงวันที่ ๒๗ มกราคม ๒๕๖๕ โดยนางสาววิไล เจริญสุข ผู้รับมอบอำนาจ แนบท้ายสัญญานี้ ซึ่งต่อไปในสัญญานี้เรียกว่า "ผู้รับจ้าง" อีกฝ่ายหนึ่ง

คู่สัญญาได้ตกลงกันมีข้อความดังต่อไปนี้

### ข้อ ๑. ข้อตกลงว่าจ้าง

ผู้ว่าจ้างตกลงจ้างและผู้รับจ้างตกลงรับจ้างทำงาน การตกแต่งสถานที่ ไฟฟ้า แสงสว่าง บริเวณด้านหน้าภายใน และบริเวณโดยรอบพิพิธภัณฑสถานแห่งชาติสมเด็จพระนารายณ์ งานแผ่นดินสมเด็จพระนารายณ์มหาราช ประจำปี พ.ศ. ๒๕๖๕ โดยวิธีเฉพาะเจาะจง ณ วังนารายณ์ราชนิเวศน์ ตามข้อกำหนดและเงื่อนไขแห่งสัญญานี้รวมทั้งเอกสารแนบท้ายสัญญา

ผู้รับจ้างตกลงที่จะจัดหาแรงงานและวัสดุ เครื่องมือเครื่องใช้ ตลอดจนอุปกรณ์ต่างๆ ชนิดดีเพื่อใช้ในการจ้างตามสัญญานี้

### ข้อ ๒. เอกสารอันเป็นส่วนหนึ่งของสัญญา

เอกสารแนบท้ายสัญญาดังต่อไปนี้ให้ถือเป็นส่วนหนึ่งของสัญญานี้

๒.๑ ผนวก ๑ บันทึกต่อรองราคา จำนวน ๑ (หนึ่ง) หน้า

๒.๒ ผนวก ๒ ใบเสนอราคา จำนวน ๓ (สาม) หน้า

๒.๓ ผนวก ๓ รายละเอียดงานจ้าง จำนวน ๑๒ (สิบสอง) หน้า

ความใดในเอกสารแนบท้ายสัญญาที่ขัดหรือแย้งกับข้อความในสัญญานี้ ให้ใช้ข้อความในสัญญานี้บังคับ และในกรณีที่เอกสารแนบท้ายสัญญาขัดแย้งกันเอง ผู้รับจ้างจะต้องปฏิบัติตามคำวินิจฉัยของผู้ว่าจ้าง คำวินิจฉัยของผู้ว่าจ้างให้ถือเป็นที่สุด และผู้รับจ้างไม่มีสิทธิเรียกร้องค่าจ้าง หรือค่าเสียหายหรือค่าใช้จ่ายใดๆ เพิ่มเติมจากผู้ว่าจ้างทั้งสิ้น

### ข้อ ๓. หลักประกันการปฏิบัติตามสัญญา

ในขณะที่ทำสัญญานี้ผู้รับจ้างได้นำหลักประกันเป็นเงินสด เป็นจำนวนเงิน ๑๒๔,๗๕๐.๐๐ บาท (หนึ่งแสนสองหมื่นสี่พันเจ็ดร้อยห้าสิบบาทถ้วน) ซึ่งเท่ากับร้อยละ ๕ (ห้า) ของราคาค่าจ้างตามสัญญา มามอบให้แก่ผู้ว่าจ้างเพื่อเป็นหลักประกันการปฏิบัติตามสัญญานี้

กรณีผู้รับจ้างใช้หนังสือค้ำประกันมาเป็นหลักประกันการปฏิบัติตามสัญญา หนังสือค้ำประกันดังกล่าวจะต้องออกโดยธนาคารที่ประกอบกิจการในประเทศไทย หรือโดยบริษัทเงินทุนหรือบริษัทเงินทุนหลักทรัพย์ที่ได้รับอนุญาตให้ประกอบกิจการเงินทุนเพื่อการพาณิชย์และประกอบธุรกิจ ค้ำประกันตามประกาศของธนาคารแห่งประเทศไทย ตามรายชื่อบริษัทเงินทุนที่ธนาคารแห่งประเทศไทยแจ้งเวียนให้ทราบ ตามแบบที่คณะกรรมการนโยบายการจัดซื้อจัดจ้างและการบริหารพัสดุภาครัฐกำหนดหรืออาจเป็นหนังสือค้ำประกันอิเล็กทรอนิกส์ตามวิธีการที่กรมบัญชีกลางกำหนดก็ได้ และจะต้องมีอายุการค้ำประกันตลอดไปจนกว่าผู้รับจ้างพ้นข้อผูกพันตามสัญญานี้

หลักประกันที่ผู้รับจ้างนำมามอบให้ตามวรรคหนึ่ง จะต้องมีอายุครอบคลุมความรับผิดชอบของผู้รับจ้างตลอดอายุสัญญา ถ้าหลักประกันที่ผู้รับจ้างนำมามอบให้ดังกล่าวลดลงหรือเสื่อมค่าลง หรือมีอายุไม่ครอบคลุมถึงความรับผิดชอบของผู้รับจ้างตลอดอายุสัญญา ไม่ว่าจะด้วยเหตุใดๆ ก็ตาม รวมถึงกรณี ผู้รับจ้างส่งมอบงานล่าช้าเป็นเหตุให้ระยะเวลาแล้วเสร็จหรือวันครบกำหนดความรับผิดชอบในความชำรุดบกพร่องตามสัญญาเปลี่ยนแปลงไป ไม่ว่าจะเกิดขึ้นคราวใด ผู้รับจ้างต้องหาหลักประกันใหม่หรือหลักประกันเพิ่มเติมให้มีจำนวนครบถ้วนตามวรรคหนึ่งนำมามอบให้แก่ผู้ว่าจ้างภายใน ๓ (สาม) วัน นับถัดจากวันที่ได้รับแจ้งเป็นหนังสือจากผู้ว่าจ้าง

หลักประกันที่ผู้รับจ้างนำมามอบไว้ตามข้อนี้ ผู้ว่าจ้างจะคืนให้แก่ผู้รับจ้าง โดยไม่มีดอกเบี้ย เมื่อผู้รับจ้างพ้นจากข้อผูกพัน และความรับผิดชอบทั้งปวงตามสัญญานี้แล้ว

### ข้อ ๔ ค่าจ้างและการจ่ายเงิน

ผู้ว่าจ้างตกลงจ่ายและผู้รับจ้างตกลงรับเงินค่าจ้างจำนวนเงิน ๒,๔๙๕,๐๐๐.๐๐ บาท (สองล้านสี่แสนเก้าหมื่นห้าพันบาทถ้วน) ซึ่งได้รวมภาษีมูลค่าเพิ่ม จำนวน ๑๖๓,๒๒๔.๓๐ บาท (หนึ่งแสนหกหมื่นสามพันสองร้อยยี่สิบสี่บาทสามสิบสตางค์) ตลอดจนภาษีอากรอื่นๆ และค่าใช้จ่ายทั้งปวงด้วยแล้ว โดยกำหนดการจ่ายเงินเป็นงวดๆ ดังนี้

งวดที่ ๑ จะจ่ายเงินให้กับผู้รับจ้าง จำนวน ๕๐% ของค่าจ้าง เป็นจำนวนเงิน ๑,๒๔๗,๕๐๐.๐๐ บาท (หนึ่งล้านสองแสนสี่หมื่นเจ็ดพันห้าร้อยบาทถ้วน) เมื่อผู้รับจ้างได้ปฏิบัติงานระดับตงแต่งไฟฟ้า แสงสว่าง บริเวณด้านหน้าภายใน และบริเวณโดยรอบพิพิธภัณฑสถานแห่งชาติสมเด็จพระนารายณ์มหาราช งานแผ่นดินสมเด็จพระนารายณ์มหาราช ประจำปี พ.ศ. ๒๕๖๕ เมื่อได้ดำเนินการส่งมอบงานงวดที่ ๑ ให้แล้วเสร็จภายใน ๑๐ กุมภาพันธ์ ๒๕๖๕ และคณะกรรมการตรวจรับพัสดุได้ตรวจรับเป็นที่เรียบร้อย

งวดที่ ๒ จะจ่ายอีก ๕๐% ของค่าจ้าง เป็นจำนวนเงิน ๑,๒๔๗,๕๐๐.๐๐ บาท (หนึ่งล้านสองแสนสี่หมื่นเจ็ดพันห้าร้อยบาทถ้วน) และผู้รับจ้างได้ทำความสะอาดพื้นที่ที่ดำเนินการให้คงอยู่ในสภาพเดิม ถ้าหากความเสียหายเกิดกับโบราณสถาน ให้ผู้รับจ้างรับผิดชอบกับความเสียหายที่เกิดขึ้น เมื่อผู้รับจ้างได้ปฏิบัติงานทั้งหมดให้แล้วเสร็จเรียบร้อยตามสัญญา และผู้ว่าจ้างได้ตรวจรับงานจ้างตามข้อ ๑๑ ไว้โดยครบถ้วนแล้ว

## ข้อ ๕. เงินค่าจ้างล่วงหน้า

ผู้ว่าจ้างตกลงจ่ายเงินค่าจ้างล่วงหน้าให้แก่ผู้รับจ้างเป็นจำนวนเงิน - บาท ซึ่งเท่ากับร้อยละ - ของราคา  
ค่าจ้าง ตามสัญญาที่ระบุไว้ในข้อ ๔

เงินค่าจ้างล่วงหน้าดังกล่าว จะจ่ายให้ภายหลังจากที่ผู้รับจ้างได้วางหลักประกันการรับเงินค่าจ้าง  
ล่วงหน้าเป็น.....-.....เต็มตามจำนวนเงินค่าจ้างล่วงหน้านั้นให้แก่ผู้ว่าจ้าง ผู้รับจ้างจะต้องออกใบเสร็จรับเงินค่าจ้างล่วงหน้า  
ตามแบบที่ผู้ว่าจ้างกำหนดให้ และผู้รับจ้างตกลงที่จะกระทำตามเงื่อนไขอันเกี่ยวกับการใช้จ่ายและการใช้คืนเงินค่าจ้างล่วงหน้า  
นั้น ดังต่อไปนี้

๕.๑ ผู้รับจ้างจะใช้เงินค่าจ้างล่วงหน้านั้นเพื่อเป็นค่าใช้จ่ายในการปฏิบัติงานตามสัญญาเท่านั้น หาก  
ผู้รับจ้างใช้จ่ายเงินค่าจ้างล่วงหน้า หรือส่วนใดส่วนหนึ่งของเงินค่าจ้างล่วงหน้าในทางอื่น ผู้ว่าจ้างอาจจะเรียกเงินค่าจ้างล่วงหน้า  
หน้านั้นคืนจากผู้รับจ้างหรือบังคับเอาจากหลักประกันการรับเงินค่าจ้างล่วงหน้าได้ทันที

๕.๒ เมื่อผู้ว่าจ้างเรียกร้อง ผู้รับจ้างต้องแสดงหลักฐานการใช้จ่ายเงินค่าจ้างล่วงหน้าเพื่อพิสูจน์ว่าได้  
เป็นไปตามข้อ ๕.๑ ภายในกำหนด ๑๕ (สิบห้า) วัน นับถัดจากวันได้รับแจ้งเป็นหนังสือจากผู้ว่าจ้างหากผู้รับจ้างไม่อาจแสดงหลัก  
ฐานดังกล่าวภายในกำหนด ๑๕ (สิบห้า) วัน ผู้ว่าจ้างอาจเรียกเงินค่าจ้างล่วงหน้าคืนจากผู้รับจ้าง หรือบังคับเอาจากหลัก  
ประกันการรับเงินค่าจ้างล่วงหน้าได้ทันที

๕.๓ ในการจ่ายเงินค่าจ้างให้แก่ผู้รับจ้างตามข้อ ๔ ผู้ว่าจ้างจะหักคืนเงินค่าจ้างล่วงหน้าในแต่ละงวด  
เพื่อชดใช้คืนเงินค่าจ้างล่วงหน้าไว้จำนวนร้อยละ - ของจำนวนเงินค่าจ้างในแต่ละงวดจนกว่าจำนวนเงินที่หักไว้จะครบตามจำนวน  
เงินที่หักค่าจ้างล่วงหน้าจากผู้รับจ้างได้รับไปแล้ว ยกเว้นค่าจ้างงวดสุดท้ายจะหักไว้เป็นจำนวนเท่ากับจำนวนเงินค่าจ้างล่วงหน้า  
ที่เหลือทั้งหมด

๕.๔ เงินจำนวนใดๆ ก็ตามที่ผู้รับจ้างจะต้องจ่ายให้แก่ผู้ว่าจ้างเพื่อชำระหนี้หรือเพื่อชดใช้ความรับผิด  
ต่างๆ ตามสัญญา ผู้ว่าจ้างจะหักเอาจากเงินค่าจ้างงวดที่จะจ่ายให้แก่ผู้รับจ้างก่อนที่จะหักชดใช้คืนเงินค่าจ้างล่วงหน้า

๕.๕ ในกรณีที่มีการบอกเลิกสัญญา หากเงินค่าจ้างล่วงหน้าที่เหลือเกินกว่าจำนวนเงินที่ผู้รับจ้างจะได้  
รับหลังจากหักชดใช้ในกรณีอื่นแล้ว ผู้รับจ้างจะต้องจ่ายคืนเงินจำนวนที่เหลือนั้นให้แก่ผู้ว่าจ้างภายใน ๗ (เจ็ด) วัน นับถัดจากวัน  
ได้รับแจ้งเป็นหนังสือจากผู้ว่าจ้าง

๕.๖ ผู้ว่าจ้างจะคืนหลักประกันการรับเงินค่าจ้างล่วงหน้าให้แก่ผู้รับจ้างต่อเมื่อผู้ว่าจ้างได้หักเงินค่าจ้าง  
ไว้ครบจำนวนเงินค่าจ้างล่วงหน้าตามข้อ ๕.๓ แล้ว เว้นแต่ในกรณีดังต่อไปนี้ ผู้ว่าจ้างมีสิทธิขอคืนหลักประกันการรับเงินค่าจ้าง  
ล่วงหน้าบางส่วนให้แก่ผู้รับจ้างก่อนได้

(๑) กรณีผู้รับจ้างได้วางหลักประกันการรับเงินค่าจ้างล่วงหน้าไว้ฉบับเดียว หากผู้ว่าจ้างได้หักเงินค่า  
จ้างล่วงหน้าไปแล้ว ผู้รับจ้างมีสิทธิขอคืนหลักประกันการรับเงินค่าจ้างล่วงหน้าในส่วนที่ผู้ว่าจ้างได้หักเงินค่าจ้างล่วงหน้าไปแล้ว  
นั้น โดยผู้รับจ้างจะต้องนำหลักประกันการรับเงินค่าจ้างล่วงหน้าฉบับใหม่ที่มีมูลค่าเท่ากับเงินค่าจ้างล่วงหน้าที่เหลืออยู่มาวางให้  
แก่ผู้ว่าจ้าง

(๒) กรณีผู้รับจ้างได้วางหลักประกันการรับเงินค่าจ้างล่วงหน้าไว้หลายฉบับ ซึ่งแต่ละฉบับมีมูลค่า  
เท่ากับจำนวนเงินค่าจ้างล่วงหน้าที่ผู้ว่าจ้างจะต้องหักไว้ในแต่ละงวด หากผู้ว่าจ้างได้หักเงินค่าจ้างล่วงหน้าในงวดใดแล้ว ผู้รับจ้าง  
มีสิทธิขอคืนหลักประกันการรับเงินค่าจ้างล่วงหน้าในงวดนั้นได้

## ข้อ ๖ กำหนดเวลาแล้วเสร็จและสิทธิของผู้ว่าจ้างในการบอกเลิกสัญญา

ผู้รับจ้างต้องเริ่มทำงานที่รับจ้างภายในวันที่ ๑ กุมภาพันธ์ ๒๕๖๕ และจะต้องทำงานให้แล้วเสร็จบริบูรณ์ภายในวันที่ ๒๗ กุมภาพันธ์ ๒๕๖๕ ถ้าผู้รับจ้างมิได้ลงมือทำงานภายในกำหนดเวลา หรือไม่สามารถทำงานให้แล้วเสร็จตามกำหนดเวลา หรือมีเหตุให้เชื่อได้ว่าผู้รับจ้างไม่สามารถทำงานให้แล้วเสร็จภายในกำหนดเวลา หรือจะแล้วเสร็จล่าช้าเกินกว่ากำหนดเวลา หรือผู้รับจ้างทำผิดสัญญาข้อใดข้อหนึ่ง หรือตกเป็นผู้ถูกพิทักษ์ทรัพย์เด็ดขาดหรือตกเป็นผู้ล้มละลาย หรือเพิกเฉยไม่ปฏิบัติตามคำสั่งของคณะกรรมการตรวจรับพัสดุ ผู้ว่าจ้างมีสิทธิที่จะบอกเลิกสัญญานี้ได้ และมีสิทธิจ้างผู้รับจ้างรายใหม่เข้าทำงานของผู้รับจ้างให้ลุล่วงไปได้ด้วย การใช้สิทธิบอกเลิกสัญญานั้นไม่กระทบสิทธิของผู้ว่าจ้างที่จะเรียกร้องค่าเสียหายจากผู้รับจ้าง

การที่ผู้ว่าจ้างมิใช่สิทธิเลิกสัญญาดังกล่าวข้างต้นนั้น ไม่เป็นเหตุให้ผู้รับจ้างพ้นจากความรับผิดชอบตามสัญญา

## ข้อ ๗ ความรับผิดชอบในความชำรุดบกพร่องของงานจ้าง

เมื่องานแล้วเสร็จบริบูรณ์ และผู้ว่าจ้างได้รับมอบงานจากผู้รับจ้างหรือจากผู้รับจ้างรายใหม่ ในกรณีที่มีการบอกเลิกสัญญาตามข้อ ๖ หากมีเหตุชำรุดบกพร่องหรือเสียหายเกิดขึ้นจากการจ้างนี้ ภายในกำหนด ๑ (หนึ่ง) เดือน นับถัดจากวันที่ได้รับมอบงานดังกล่าว ซึ่งความชำรุดบกพร่องหรือเสียหายนั้นเกิดจากความบกพร่องของผู้รับจ้างอันเกิดจากการใช้วัสดุที่ไม่ถูกต้องหรือทำไว้ไม่เรียบร้อย หรือทำไม่ถูกต้องตามมาตรฐานแห่งหลักวิชา ผู้รับจ้างจะต้องรีบทำการแก้ไข ให้เป็นที่เรียบร้อยโดยไม่ชักช้า โดยผู้ว่าจ้างไม่ต้องออกเงินใดๆ ในการนี้ทั้งสิ้น หากผู้รับจ้างไม่กระทำการดังกล่าวภายในกำหนด ๑ (หนึ่ง) วัน นับถัดจากวันที่ได้รับแจ้งเป็นหนังสือจากผู้ว่าจ้างหรือไม่ทำการแก้ไขให้ถูกต้องเรียบร้อยภายในเวลาที่ผู้ว่าจ้างกำหนด ให้ผู้ว่าจ้างมีสิทธิที่จะทำการนั้นเองหรือจ้างผู้อื่นให้ทำงานนั้น โดยผู้รับจ้างต้องเป็นผู้ออกค่าใช้จ่ายเองทั้งสิ้น

ในกรณีเร่งด่วนจำเป็นต้องรีบแก้ไขเหตุชำรุดบกพร่องหรือเสียหายโดยเร็ว และไม่อาจรอให้ผู้รับจ้างแก้ไขในระยะเวลาที่กำหนดไว้ตามวรรคหนึ่งได้ ผู้ว่าจ้างมีสิทธิเข้าจัดการแก้ไขเหตุชำรุดบกพร่องหรือเสียหายนั้นเอง หรือจ้างผู้อื่นให้ซ่อมแซมความชำรุดบกพร่องหรือเสียหาย โดยผู้รับจ้าง ต้องรับผิดชอบชำระค่าใช้จ่ายทั้งหมด

การที่ผู้ว่าจ้างทำการนั้นเอง หรือจ้างผู้อื่นให้ทำงานนั้นแทนผู้รับจ้าง ไม่ทำให้ผู้รับจ้าง หลุดพ้นจากความรับผิดชอบตามสัญญา หากผู้รับจ้างไม่ชดใช้ค่าใช้จ่ายหรือค่าเสียหายตามที่ผู้ว่าจ้างเรียกร้องผู้ว่าจ้างมีสิทธิบังคับจากหลักประกันการปฏิบัติตามสัญญาได้

## ข้อ ๘ การจ้างช่วง

ผู้รับจ้างจะต้องไม่เอางานทั้งหมดหรือแต่บางส่วนแห่งสัญญานี้ไปจ้างช่วงอีกทอดหนึ่ง เว้นแต่การจ้างช่วงงานแต่บางส่วนที่ได้รับอนุญาตเป็นหนังสือจากผู้ว่าจ้างแล้ว การที่ผู้ว่าจ้างได้อนุญาตให้จ้างช่วงงานแต่บางส่วนดังกล่าวนี้ ไม่เป็นเหตุให้ผู้รับจ้างหลุดพ้นจากความรับผิดชอบหรือพันธะหน้าที่ตามสัญญานี้ และผู้รับจ้างจะยังคงต้องรับผิดชอบในความผิดและความประมาทเลินเล่อของผู้รับจ้างช่วง หรือของตัวแทนหรือลูกจ้างของผู้รับจ้างช่วงนั้นทุกประการ

## ข้อ ๙ ความรับผิดชอบของผู้รับจ้าง

ผู้รับจ้างจะต้องรับผิดชอบต่ออุบัติเหตุ ความเสียหาย หรือภัยอันตรายใดๆ อันเกิดจากการปฏิบัติงานของผู้รับจ้าง และจะต้องรับผิดชอบต่อความเสียหายจากการกระทำของลูกจ้างหรือตัวแทนของผู้รับจ้าง และจากการปฏิบัติงานของผู้รับจ้างช่วงด้วย (ถ้ามี)

ความเสียหายใดๆ อันเกิดแก่งานที่ผู้รับจ้างได้ทำขึ้น แม้จะเกิดขึ้นเพราะเหตุสุดวิสัยก็ตาม ผู้รับจ้างจะต้องรับผิดชอบโดยซ่อมแซมให้คืนดีหรือเปลี่ยนให้ใหม่โดยค่าใช้จ่ายของผู้รับจ้างเอง เว้นแต่ความเสียหายนั้นเกิดจากความผิดของผู้ว่าจ้าง ทั้งนี้ ความรับผิดชอบของผู้รับจ้างดังกล่าวในข้อนี้จะสิ้นสุดลงเมื่อผู้ว่าจ้างได้รับมอบงานครั้งสุดท้าย ซึ่งหลังจากนั้นผู้รับจ้างคงต้องรับผิดชอบเพียงในกรณีชำรุดบกพร่อง หรือความเสียหายดังกล่าวในข้อ ๗ เท่านั้น

ผู้รับจ้างจะต้องรับผิดชอบต่อบุคคลภายนอกในความเสียหายใดๆ อันเกิดจากการปฏิบัติงานของผู้รับจ้าง หรือลูกจ้างหรือตัวแทนของผู้รับจ้าง รวมถึงผู้รับจ้างช่วง (ถ้ามี) ตามสัญญาฯ นี้ หากผู้ว่าจ้างถูกเรียกร้องหรือฟ้องร้องหรือต้องชดใช้ค่าเสียหายให้แก่บุคคลภายนอกไปแล้ว ผู้รับจ้างจะต้องดำเนินการใดๆ เพื่อให้มีการว่าต่างแก้ต่างให้แก่ผู้ว่าจ้างโดยค่าใช้จ่ายของผู้รับจ้างเอง รวมทั้งผู้รับจ้างจะต้องชดใช้ค่าเสียหายนั้นๆ ตลอดจนค่าใช้จ่ายใดๆ อันเกิดจากการถูกเรียกร้องหรือถูกฟ้องร้องให้แก่ผู้ว่าจ้างทันที

#### ข้อ ๑๐ การจ่ายเงินแก่ลูกจ้าง

ผู้รับจ้างจะต้องจ่ายเงินแก่ลูกจ้างที่ผู้รับจ้างได้จ้างมาในอัตราและตามกำหนดเวลาที่ผู้รับจ้างได้ตกลงหรือทำสัญญาไว้ต่อลูกจ้างดังกล่าว

ถ้าผู้รับจ้างไม่จ่ายเงินค่าจ้างหรือค่าทดแทนอื่นใดแก่ลูกจ้างดังกล่าวในวรรคหนึ่ง ผู้ว่าจ้างมีสิทธิที่จะเอาเงินค่าจ้างที่จะต้องจ่ายแก่ผู้รับจ้างมาจ่ายให้แก่ลูกจ้างของผู้รับจ้างดังกล่าว และให้ถือว่าผู้ว่าจ้างได้จ่ายเงินจำนวนนั้นเป็นค่าจ้างให้แก่ผู้รับจ้างตามสัญญาแล้ว

ผู้รับจ้างจะต้องจัดให้มีประกันภัยสำหรับลูกจ้างทุกคนที่จ้างมาทำงาน โดยให้ครอบคลุมถึงความรับผิดชอบทั้งปวงของผู้รับจ้าง รวมทั้งผู้รับจ้างช่วง (ถ้ามี) ในกรณีความเสียหายที่คิดค่าสินไหมทดแทนได้ตามกฎหมาย ซึ่งเกิดจากอุบัติเหตุหรือภัยอันตรายใดๆ ต่อลูกจ้างหรือบุคคลอื่นที่ผู้รับจ้างหรือผู้รับจ้างช่วงจ้างมาทำงาน ผู้รับจ้างจะต้องส่งมอบกรมธรรม์ประกันภัยดังกล่าวพร้อมทั้งหลักฐานการชำระเบี้ยประกันให้แก่ผู้ว่าจ้างเมื่อผู้ว่าจ้างเรียกร้อง

#### ข้อ ๑๑ การตรวจรับงานจ้าง

เมื่อผู้ว่าจ้างได้ตรวจรับงานจ้างที่ส่งมอบและเห็นว่าถูกต้องครบถ้วนตามสัญญาแล้ว ผู้ว่าจ้างจะออกหลักฐานการรับมอบเป็นหนังสือไว้ให้ เพื่อผู้รับจ้างนำมาเป็นหลักฐานประกอบการขอรับเงินค่างานจ้างนั้น

ถ้าผลของการตรวจรับงานจ้างปรากฏว่างานจ้างที่ผู้รับจ้างส่งมอบไม่ตรงตามสัญญา ผู้ว่าจ้างทรงไว้ซึ่งสิทธิที่จะไม่รับงานจ้างนั้น ในกรณีเช่นว่านี้ ผู้รับจ้างต้องทำการแก้ไขให้ถูกต้องตามสัญญาด้วยค่าใช้จ่ายของผู้รับจ้างเอง และระยะเวลาที่เสียไปเพราะเหตุดังกล่าว ผู้รับจ้างจะนำมาอ้างเป็นเหตุขอขยายเวลาส่งมอบงานจ้างตามสัญญาหรือของดหรือลดค่าปรับไม่ได้

#### ข้อ ๑๒ รายละเอียดของงานจ้างคลาดเคลื่อน

ผู้รับจ้างรับรองว่าได้ตรวจสอบและทำความเข้าใจในรายละเอียดของงานจ้างโดยถี่ถ้วนแล้ว หากปรากฏว่ารายละเอียดของงานจ้างนั้นผิดพลาดหรือคลาดเคลื่อนไปจากหลักการทางวิศวกรรมหรือทางเทคนิค ผู้รับจ้างตกลงที่จะปฏิบัติตามคำวินิจฉัยของผู้ว่าจ้าง คณะกรรมการตรวจรับพัสดุ เพื่อให้งานแล้วเสร็จบริบูรณ์ คำวินิจฉัยดังกล่าวให้ถือเป็นที่สุด โดยผู้รับจ้างจะคิดค่าจ้าง ค่าเสียหาย หรือค่าใช้จ่ายใดๆ เพิ่มขึ้นจากผู้ว่าจ้าง หรือขอขยายอายุสัญญาไม่ได้

### ข้อ ๑๓ ค่าปรับ

หากผู้รับจ้างไม่สามารถทำงานให้แล้วเสร็จภายในเวลาที่กำหนดไว้ในสัญญาและผู้ว่าจ้างยังมีได้บอกเลิกสัญญา ผู้รับจ้างจะต้องชำระค่าปรับให้แก่ผู้ว่าจ้างเป็น จำนวนเงินวันละ ๒,๔๙๕.๐๐ บาท (สองพันสี่ร้อยเก้าสิบห้าบาทถ้วน) นับถัดจากวันที่ครบกำหนดเวลาแล้วเสร็จของงานตามสัญญาหรือวันที่ผู้ว่าจ้างได้ขยายเวลาทำงานให้ จนถึงวันที่ทำงานแล้วเสร็จจริง นอกจากนี้ ผู้รับจ้างยอมให้ผู้ว่าจ้างเรียกค่าเสียหายอันเกิดขึ้นจากการที่ผู้รับจ้างทำงานล่าช้าเฉพาะส่วนที่เกินกว่าจำนวนค่าปรับดังกล่าวได้อีกด้วย

ในระหว่างที่ผู้ว่าจ้างยังมีได้บอกเลิกสัญญานั้น หากผู้ว่าจ้างเห็นว่าผู้รับจ้างจะไม่สามารถปฏิบัติตามสัญญาต่อไปได้ ผู้ว่าจ้างจะใช้สิทธิบอกเลิกสัญญาและใช้สิทธิตามข้อ ๑๔ ก็ได้ และถ้าผู้ว่าจ้างได้แจ้งข้อเรียกร้องไปยังผู้รับจ้างเมื่อครบกำหนดเวลาแล้วเสร็จของงานขอให้ชำระค่าปรับแล้ว ผู้ว่าจ้างมีสิทธิที่จะปรับผู้รับจ้างจนถึงวันบอกเลิกสัญญาได้อีกด้วย

### ข้อ ๑๔ สิทธิของผู้ว่าจ้างภายหลังบอกเลิกสัญญา

ในกรณีที่ผู้ว่าจ้างบอกเลิกสัญญา ผู้ว่าจ้างอาจทำงานนั้นเองหรือว่าจ้างผู้อื่นให้ทำงานนั้นต่อจนแล้วเสร็จก็ได้ และในกรณีดังกล่าว ผู้ว่าจ้างมีสิทธิริบหรือบังคับจากหลักประกันการปฏิบัติตามสัญญาทั้งหมดหรือบางส่วนตามแต่จะเห็นสมควร นอกจากนี้ ผู้รับจ้างจะต้องรับผิดชอบในค่าเสียหายซึ่งเป็นจำนวนเกินกว่าหลักประกันการปฏิบัติตามสัญญา รวมทั้งค่าใช้จ่ายที่เพิ่มขึ้นในการทำงานนั้นต่อให้แล้วเสร็จตามสัญญา ซึ่งผู้ว่าจ้างจะหักเอาจากจำนวนเงินใดๆ ที่จะจ่ายให้แก่ผู้รับจ้างก็ได้

### ข้อ ๑๕ การบังคับค่าปรับ ค่าเสียหาย และค่าใช้จ่าย

ในกรณีที่ผู้รับจ้างไม่ปฏิบัติตามสัญญาข้อใดข้อหนึ่งด้วยเหตุใดๆ ก็ตาม จนเป็นเหตุให้เกิดค่าปรับ ค่าเสียหาย หรือค่าใช้จ่ายแก่ผู้ว่าจ้าง ผู้รับจ้างต้องชดใช้ค่าปรับ ค่าเสียหาย หรือค่าใช้จ่ายดังกล่าวให้แก่ผู้ว่าจ้างโดยสิ้นเชิงภายในกำหนด ๑ (หนึ่ง) วัน นับถัดจากวันที่ได้รับแจ้งเป็นหนังสือจากผู้ว่าจ้าง หากผู้รับจ้างไม่ชดใช้ให้ถูกต้องครบถ้วนภายในระยะเวลาดังกล่าวให้ผู้ว่าจ้างมีสิทธิที่จะหักเอาจากจำนวนเงินค่าจ้างที่ต้องชำระ หรือบังคับจากหลักประกันการปฏิบัติตามสัญญาได้ทันที

หากค่าปรับ ค่าเสียหาย หรือค่าใช้จ่ายที่บังคับจากเงินค่าจ้างที่ต้องชำระ หรือหลักประกันการปฏิบัติตามสัญญาแล้วยังไม่เพียงพอ ผู้รับจ้างยินยอมชำระส่วนที่เหลือ ที่ยังขาดอยู่จนครบถ้วนตามจำนวนค่าปรับ ค่าเสียหาย หรือค่าใช้จ่ายนั้น ภายในกำหนด ๑ (หนึ่ง) วัน นับถัดจากวันที่ได้รับแจ้งเป็นหนังสือจากผู้ว่าจ้าง

หากมีเงินค่าจ้างตามสัญญาที่หักไว้จ่ายเป็นค่าปรับ ค่าเสียหาย หรือค่าใช้จ่ายแล้วยังเหลืออยู่อีกเท่าใด ผู้ว่าจ้างจะคืนให้แก่ผู้รับจ้างทั้งหมด

### ข้อ ๑๖ การงดหรือลดค่าปรับ หรือการขยายเวลาปฏิบัติงานตามสัญญา

ในกรณีที่มีเหตุเกิดจากความผิดหรือความบกพร่องของฝ่ายผู้ว่าจ้าง หรือเหตุสุดวิสัย หรือเกิดจากพฤติการณ์อันหนึ่งอันใดที่ผู้รับจ้างไม่ต้องรับผิดชอบตามกฎหมาย หรือเหตุอื่นตามที่กำหนดในกฎกระทรวง ซึ่งออกตามความในกฎหมายว่าด้วยการจัดซื้อจัดจ้างและการบริหารพัสดุภาครัฐ ทำให้ผู้รับจ้างไม่สามารถทำงานให้แล้วเสร็จตามเงื่อนไขและกำหนดเวลาแห่งสัญญานี้ได้ ผู้รับจ้างจะต้องแจ้งเหตุหรือพฤติการณ์ดังกล่าวพร้อมหลักฐานเป็นหนังสือให้ผู้ว่าจ้างทราบ เพื่อของดหรือลดค่าปรับ หรือขยายเวลาทำงานออกไปภายใน ๑๕ (สิบห้า) วันนับถัดจากวันที่เหตุนั้นสิ้นสุดลง หรือตามที่กำหนดในกฎกระทรวงดังกล่าว แล้วแต่กรณี

ถ้าผู้รับจ้างไม่ปฏิบัติให้เป็นไปตามความในวรรคหนึ่ง ให้ถือว่าผู้รับจ้างได้ละสิทธิเรียกร้อง ในการที่จะขอ งดหรือลดค่าปรับ หรือขยายเวลาทำงานออกไปโดยไม่มีเงื่อนไขใดๆ ทั้งสิ้น เว้นแต่ กรณีเหตุเกิดจากความผิดหรือความบกพร่อง ของฝ่ายผู้ว่าจ้าง ซึ่งมีหลักฐานชัดเจน หรือผู้ว่าจ้างทราบดี อยู่แล้วตั้งแต่ต้น

การงดหรือลดค่าปรับ หรือขยายกำหนดเวลาทำงานตามวรรคหนึ่ง อยู่ในดุลพินิจของผู้ว่าจ้างที่จะ พิจารณาตามความเห็นสมควร

### ข้อ ๑๗ การใช้เรือไทย

ในการปฏิบัติตามสัญญาฯ หากผู้รับจ้างจะต้องส่งหรือนำของเข้ามาจากต่างประเทศรวมทั้งเครื่องมือและ อุปกรณ์ที่ต้องนำเข้ามาเพื่อปฏิบัติงานตามสัญญา ไม่ว่าผู้รับจ้างจะเป็นผู้นำของเข้ามาเองหรือนำเข้ามาโดยผ่านตัวแทนหรือ บุคคลอื่นใด ถ้าสิ่งของนั้นต้องนำเข้ามาโดยทางเรือในเส้นทางเดินเรือที่มีเรือไทยเดินอยู่และสามารถให้บริการรับขนได้ตามที่ รัฐมนตรีว่าการกระทรวงคมนาคมประกาศกำหนด ผู้รับจ้างต้องจัดการให้สิ่งของดังกล่าวบรรทุกโดยเรือไทยหรือเรือที่มีสิทธิเช่น เดียวกับเรือไทยจากต่างประเทศมายังประเทศไทย เว้น แต่จะได้รับอนุญาตจากกรมเจ้าท่าก่อนบรรทุกของนั้นลงเรืออื่นที่มีใช้เรือ ไทยหรือเป็นของที่รัฐมนตรีว่าการกระทรวงคมนาคมประกาศยกเว้นให้บรรทุกโดยเรืออื่นได้ ทั้งนี้ไม่ว่าการส่งหรือนำเข้าสิ่งของดัง กล่าวจากต่างประเทศจะเป็นแบบใด

ในการส่งมอบงานตามสัญญาฯ ให้แก่ผู้ว่าจ้าง ถ้างานนั้นมีสิ่งของตามวรรคหนึ่ง ผู้รับจ้างจะต้องส่งมอบ ใบตราส่ง (Bill of lading) หรือสำเนาใบตราส่งสำหรับของนั้น ซึ่งแสดงว่าได้บรรทุกมาโดยเรือไทยหรือเรือที่มีสิทธิเช่นเดียวกับเรือ ไทยให้แก่ผู้ว่าจ้างพร้อมกับการส่งมอบงานด้วย

ในกรณีที่สิ่งของดังกล่าวไม่ได้บรรทุกจากต่างประเทศมายังประเทศไทยโดยเรือไทยหรือเรือที่มีสิทธิเช่น เดียวกับเรือไทย ผู้รับจ้างต้องส่งมอบหลักฐานซึ่งแสดงว่าได้รับอนุญาตจากกรมเจ้าท่า ให้บรรทุกของโดยเรืออื่นได้ หรือหลักฐาน ซึ่งแสดงว่าได้ชำระค่าธรรมเนียมพิเศษเนื่องจากการไม่บรรทุกของโดยเรือไทยตามกฎหมายว่าด้วยการส่งเสริมการพาณิชย์แล้ว แล้วอย่างใดอย่างหนึ่งแก่ผู้ว่าจ้างด้วย

ในกรณีที่ผู้รับจ้างไม่ส่งมอบหลักฐานอย่างใดอย่างหนึ่งดังกล่าวในวรรคสองและวรรคสามให้แก่ผู้ว่าจ้าง แต่จะขอส่งมอบงานดังกล่าวให้ผู้ว่าจ้างก่อนโดยยังไม่รับชำระเงินค่าจ้าง ผู้ว่าจ้างมีสิทธิรับงานดังกล่าวไว้ก่อน และชำระเงินค่า จ้างเมื่อผู้รับจ้างได้ปฏิบัติถูกต้องครบถ้วนดังกล่าวแล้วได้

สัญญาที่สร้างขึ้นเป็นสองฉบับ มีข้อความถูกต้องตรงกัน คู่สัญญาได้อ่านและเข้าใจข้อความ โดยละเอียดตลอดแล้ว  
จึงได้ลงลายมือชื่อ พร้อมทั้งประทับตรา (ถ้ามี) ไว้เป็นสำคัญต่อหน้าพยาน และคู่สัญญาต่างยึดถือไว้ฝ่ายละหนึ่งฉบับ

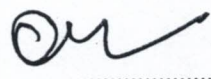

(ลงชื่อ)..... .....ผู้ว่าจ้าง  
(นางอรพิน จิระพันธุ์วานิช)

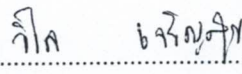
(ลงชื่อ)..... .....ผู้รับจ้าง  
(นางสาววิไล เจริญสุข)

(ลงชื่อ)..... .....พยาน  
(นางเสาวนีย์ กาดโพธิ์ทอง)

(ลงชื่อ)..... .....พยาน  
(นายมาตุภูมิ คำนวนชอบ)

เลขที่โครงการ ๖๕๐๑๗๔๗๔๗๔๓

เลขคุมสัญญา ๖๕๐๑๒๔๐๐๕๙๙๓



### บันทึกต่อรองราคา

เขียนที่ องค์การบริหารส่วนจังหวัดลพบุรี

วันที่ ๒๘ เดือน มกราคม พ.ศ. ๒๕๖๕

ตามที่องค์การบริหารส่วนจังหวัดลพบุรี จะดำเนินโครงการระดับตงกแต่งสถานที่ ไฟฟ้าแสงสว่าง บริเวณภายในพิพิธภัณฑสถานแห่งชาติสมเด็จพระนารายณ์มหาราช งานแผ่นดินสมเด็จพระนารายณ์มหาราช ประจำปี พ.ศ. ๒๕๖๕ ระหว่างวันที่ ๑๑ - ๒๐ กุมภาพันธ์ ๒๕๖๕ เพื่อเทิดพระเกียรติสมเด็จพระนารายณ์มหาราช อนุรักษ์ พันฟู ศิลปวัฒนธรรมอันดิงามของท้องถิ่น ส่งเสริมการศึกษาเรียนรู้ประวัติศาสตร์ ส่งเสริมการท่องเที่ยวของจังหวัดลพบุรี ซึ่งการดำเนินการจัดโครงการฯ ดังกล่าว องค์การบริหารส่วนจังหวัดลพบุรี ได้รับมอบหมายภารกิจจากจังหวัดลพบุรี ให้เป็นผู้รับผิดชอบ จึงมีความประสงค์ระดับตงกแต่งสถานที่ ไฟฟ้าแสงสว่าง บริเวณด้านหน้า ภายในและโดยรอบ พิพิธภัณฑสถานแห่งชาติสมเด็จพระนารายณ์มหาราช ซึ่ง บริษัท เอ็ม พาวเวอร์ เซอร์วิส แอนด์ โลจิสติก จำกัด โดย นางสาววิไล เจริญสุข ผู้รับมอบอำนาจ ได้เข้าเสนอราคาในวันที่ ๒๘ มกราคม ๒๕๖๕ ณ องค์การบริหารส่วนจังหวัดลพบุรี เป็นเงิน ๒,๕๐๐,๐๐๐.-บาท (-สองล้านห้าแสนบาทถ้วน-)

คณะกรรมการฯ ได้ร่วมกันต่อรองราคาแล้ว ปรากฏว่าผู้เสนอราคาดังกล่าว

ไม่สามารถลดราคาได้อีก ซึ่งราคาดังกล่าวไม่เกินวงเงินงบประมาณ และราคากลาง

เห็นสมควรรับราคาดังกล่าว

ยินยอมลดราคาที่เสนอได้อีก จำนวน ๕๐๐๐ -บาท (-ห้าพันบาทถ้วน-)

คงเหลือจำนวนเงิน ๒,๔๙๕,๐๐๐.- บาท (-สองล้านสี่แสนเก้าหมื่นห้าพันบาทถ้วน-)

คณะกรรมการฯ ได้พิจารณาแล้วเห็นควรระดับตงกแต่งสถานที่ ไฟฟ้าแสงสว่าง บริเวณภายใน พิพิธภัณฑสถานแห่งชาติสมเด็จพระนารายณ์มหาราช งานแผ่นดินสมเด็จพระนารายณ์มหาราช ประจำปี พ.ศ. ๒๕๖๕ โดย บริษัท เอ็ม พาวเวอร์ เซอร์วิส แอนด์ โลจิสติก จำกัด เป็นผู้ดำเนินการ ในวงเงิน ๒,๔๙๕,๐๐๐.- บาท (-สองล้านสี่แสนเก้าหมื่นห้าพันบาทถ้วน-) กำหนดส่งมอบภายใน ๑๐ วัน นับถัดจากวันที่ลงนามในสัญญา

คณะกรรมการฯ ได้บันทึกและอ่านข้อความข้างต้นให้ฟังโดยละเอียดแล้ว รับว่าเป็นการถูกต้อง จึงได้ลงลายมือชื่อพร้อมทั้งประทับตรา (ถ้ามี) ไว้เป็นหลักฐาน

(ลงชื่อ) ..... (นายอนุรักษ์ พลเสน) ประธานกรรมการ (นางสาววิไล เจริญสุข) ผู้เสนอราคา (นางสาววิไล เจริญสุข) ผู้รับมอบอำนาจ

(ลงชื่อ) จ.ส.อ. .... (วรพงษ์ ดันสอน) กรรมการ (บริษัท เอ็ม พาวเวอร์ เซอร์วิส แอนด์ โลจิสติก จำกัด)

(ลงชื่อ) ..... (นายเฉลิมพร แนบเนียน) กรรมการ

(ลงชื่อ) ..... (นางสาวศิริลักษณ์ เผือกโสภณ) กรรมการ

(ลงชื่อ) จ.ส.อ. .... (ธีรพงษ์ หัตตะทองคำ) กรรมการ

M POWER SERVICE AND LOGISTIC CO.,LTD.

ประธานกรรมการ (ลงชื่อ) ..... ผู้เสนอราคา

(นางสาววิไล เจริญสุข)

ผู้รับมอบอำนาจ

กรรมการ (บริษัท เอ็ม พาวเวอร์ เซอร์วิส แอนด์ โลจิสติก จำกัด)

M POWER SERVICE AND LOGISTIC CO.,LTD.

กรรมการ รายละเอียดแนบท้ายสัญญา

เลขที่ 40/2565

ลงวันที่ 31 เดือน ม.ค. 2565

ผู้รับจ้าง

ลงชื่อ ..... พยาน

ลงชื่อ ..... พยาน



บริษัท เอ็มพาวเวอร์ เซอร์วิส แอนด์ โลจิสติก จำกัด  
 44/36 โครงการเปรมประชาบุทิก หมู่ที่ 2 ถนนเลียบคลองเปรมประชา  
 ตำบลบางกระสั้น อำเภอบางปะอิน จังหวัดพระนครศรีอยุธยา 13160  
 เลขประจำตัวผู้เสียภาษี 0195555000331 (สำนักงานใหญ่)  
 เบอร์มือถือ 092-405-0407 mpowerservice69@gmail.com

ใบเสนอราคา

วันที่ 28 มกราคม 2565

ขอเสนอราคาตามรายการดังต่อไปนี้

ลำดับ ที่	รายการ	จำนวน	หน่วย	ค่าจ้าง		รวมเป็นเงิน (บาท)	หมายเหตุ
				ราคา/หน่วย	จำนวนเงิน		
1	ประดับไฟกำแพงด้านนอกและซุ้มประตู ความยาวไม่น้อยกว่า 1,250 เมตร โดยค้ำหน้าและค้ำข้างคิดเป็น เส้นตรงแล้วห้อยย้อย 2 เส้น ส่วนค้ำหลังคิดเป็นเส้นตรงและติด ประตูจำนวน 4 ซุ้ม หรือไฟปิงปองติดช่องตะเกียงด้านในกำแพง อุปกรณ์ที่ใช้หลอดไฟ LED ขนาด 5 วัตต์ แสงวอร์ม ระยะห่าง ของหลอด ไม่มากกว่า 50 ซม. ตู้เบรกเกอร์เมนไฟขนาดไม่น้อยกว่า 100 แอมป์ พร้อมสายจนถึงจุดจ่ายไฟจำนวน 3 ชุด ทีมงานไม่น้อยกว่า 5 คน ผู้ควบคุม 1 คน	10	วัน	26,000.00	260,000.00	260,000.00	
2	ติดตั้งไฟส่องผนังกำแพงด้านนอกกำแพงและด้านในกำแพง พระที่นั่งสุทราสวรรค์ อุปกรณ์ที่ใช้ สปอร์ตไลท์ led ขนาดไม่น้อยกว่า 100 วัตต์ แสงขาวและแสงวอร์ม (แสงขาวใช้ด้านนอกกำแพง) จำนวนไม่น้อยกว่า 250 ดวง ตู้เบรกเกอร์เมนไฟ ขนาดไม่น้อยกว่า 100 แอมป์ พร้อมสาย จนถึงจุดจ่ายไฟ จำนวน 3 ชุด ทีมงานไม่น้อยกว่า 5 คน ผู้ควบคุม 1 คน	4	ซุ้ม				
		3	ตู้				
2	ติดตั้งไฟส่องผนังกำแพงด้านนอกกำแพงและด้านในกำแพง พระที่นั่งสุทราสวรรค์ อุปกรณ์ที่ใช้ สปอร์ตไลท์ led ขนาดไม่น้อยกว่า 100 วัตต์ แสงขาวและแสงวอร์ม (แสงขาวใช้ด้านนอกกำแพง) จำนวนไม่น้อยกว่า 250 ดวง ตู้เบรกเกอร์เมนไฟ ขนาดไม่น้อยกว่า 100 แอมป์ พร้อมสาย จนถึงจุดจ่ายไฟ จำนวน 3 ชุด ทีมงานไม่น้อยกว่า 5 คน ผู้ควบคุม 1 คน	5	คน				
		10	วัน	25,000.00	250,000.00	250,000.00	
3	ติดตั้งไฟ อัทไลท์ อาคารโบราณสถาน 3.1 พระที่นั่งสุทราสวรรค์ 3.2 ตึกพระเจ้าเหา 3.3 ตึกสิบสองห้องพระคลัง 3.4 โรงช้าง 3.5 ตึกเลี้ยงรับรองแขกเมือง 3.6 อ่างเก็บน้ำ อุปกรณ์ที่ใช้ไฟฟาร์ LED แสง RGB ขนาดไม่น้อยกว่า 100 วัตต์ 300 ดวง ไฟฟาร์ LED ชนิดแอลอีดี แสง RGB ขนาดไม่น้อยกว่า 400 วัตต์ จำนวน 10 ดวง ตู้เบรกเกอร์เมนไฟ ขนาดไม่น้อยกว่า 60 แอมป์ พร้อมสายไฟ จนถึงจุดจ่ายไฟ จำนวน 5 ชุด พร้อมสายระบบควบคุม	10	วัน	55,000.00	550,000.00	550,000.00	
		300	ดวง				
		10	ดวง				
		5	ตู้				

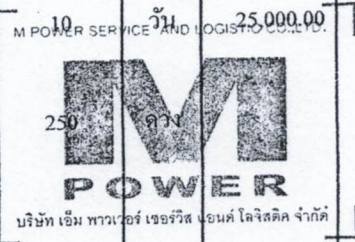

รายละเอียดแนบท้ายสัญญา  
 เลขที่ 10/2565  
 ลงวันที่ 31 เดือน มิ.ค. พ.ศ. 2565  
 ลงชื่อ [Signature] ผู้ว่าจ้าง คณะกรรมการ โดย [Signature]  
 ลงชื่อ [Signature] ผู้รับจ้าง บริษัท [Signature]  
 ลงชื่อ [Signature] พยาน [Signature]  
 ลงชื่อ [Signature] พยาน [Signature]

ลำดับ ที่	รายการ	จำนวน	หน่วย	ค่าจ้าง		รวมเป็นเงิน	หมายเหตุ
				ราคา/หน่วย	จำนวนเงิน	(บาท)	
4	ทีมงานไม่น้อยกว่า 5 คน ผู้ควบคุม 2 คน	5	คน				
	คิดไฟเดินไม้	10	วัน	100,000.00	1,000,000.00	1,000,000.00	
	4.1 ต้นจามจุรีใหญ่ 15 ต้น	15	ต้น				
	อุปกรณ์ที่ใช้ ไฟหยคน้ำแบบเส้นยาวขนาด 7 เมตร ห้อยตามกิ่งแบบเดี่ยวและกลุ่ม						
	4.2 ต้นพิกุล จำนวน ไม่น้อยกว่า 38 ต้น	38	ต้น				
	4.3 ต้นมะขาม จำนวน ไม่น้อยกว่า 6 ต้น	6	ต้น				
	4.4 ต้นนกยูง จำนวน ไม่น้อยกว่า 5 ต้น	5	ต้น				
	4.5 ต้นประดู่ จำนวน ไม่น้อยกว่า 1 ต้น	1	ต้น				
	4.6 ต้นลีลาวดี จำนวน ไม่น้อยกว่า 5 ต้น	5	ต้น				
	4.7 ต้นมะม่วง จำนวน ไม่น้อยกว่า 3 ต้น และต้นอื่นๆในพระที่นั่งสุทธาสวรรย์						
อุปกรณ์ที่ใช้ ไฟป้องกัน LED ขนาด 5 W แบบกลุ่มพร้อมสาย							
คิดบนต้นไม้ไม่น้อยกว่า 10,000 ดวง และไฟหยคน้ำแบบเส้นยาว	10,000	ดวง					
7,000 เมตร ห้อยกิ่งไม้แบบไพรช้อย และคิดต้นไม้เล็กในบริเวณที่	7,000	เส้น					
อบจ. รับผิดชอบงาน ไม่น้อยกว่า 7,000 เส้น ต้นไม้สองข้างแนว							
ทางเดินจากประตู 2 ตรงมาถึงซุ้มประตู พระที่นั่งสุทธาสวรรย์							
ความยาวไม่น้อยกว่า 120 เมตร และต้นไม้หน้าซุ้มประตูทาง							
ด้านนอกกำแพง 15 ต้น และในกระถางสี่เหลี่ยม 7 กระถาง							
อุปกรณ์ไฟหยคน้ำแบบเส้นยาว 100 เมตร คิดแบบโรยเต็ม							
ไม่น้อยกว่า 100 เส้น	100	เส้น					
ผู้เซอร์กิตจ่ายไฟย่อยพร้อมสายจนถึงจุดจ่ายจำนวน 2 คู่	2	คู่					
ทีมงานไม่น้อยกว่า 6 คน ผู้ควบคุมงาน 1 คน	6	คน					
5	ติดตั้งไฟอัลไลท์ ต้นจามจุรีใหญ่และต้นไม้ขนาดกลางภายใน	10	วัน	15,000.00	150,000.00	150,000.00	
	บริเวณที่ อบจ. รับผิดชอบ						
	อุปกรณ์ สปอร์ตไลท์เมนทอลไลน์ ไม่น้อยกว่า 400 วัตต์						
	อัลไลท์ต้นจามจุรีและต้นไม้ขนาดใหญ่ จำนวนไม่น้อยกว่า 40 ดวง	40	ดวง				
	สปอร์ตไลท์ LED แสงวอร์ม 100 วัตต์ อัลไลท์ต้นไม้ขนาดกลาง						
	ภายในบริเวณที่ อบจ. รับผิดชอบ ไม่น้อยกว่า 50 ดวง	50	ดวง				
	สปอร์ตไลท์ LED แสงวอร์ม 50 วัตต์ อัลไลท์ต้นพิกุลสองข้าง						
	ทางเดินเข้าประตูพระที่นั่งสุทธาสวรรย์ ไม่น้อยกว่า 38 ต้น						
	จำนวน ไม่น้อยกว่า 100 ดวง	100	ดวง				
	ผู้เซอร์กิตจ่ายไฟพร้อมสายไฟจนถึงจุดจ่ายไฟ 1 คู่	1	คู่				
ทีมงานไม่น้อยกว่า 3 คน ผู้ควบคุม 1 คน	3	คน					
6	ติดตั้งระบบเสียงบรรเลงภายในงาน	10	วัน	3,000.00	30,000.00	30,000.00	
	6.1 มิกเซอร์ควบคุมเสียง 1 ชุด	1	ชุด				
	6.2 เพาเวอร์แอมป์ขนาด 1800 วัตต์ จำนวน 3 เครื่อง	3	เครื่อง				
	6.3 ตู้ลำโพงขนาดลำโพงไม่ต่ำกว่า 12 นิ้ว และทวีตเตอร์แบบมีขาตั้ง	16	ลำโพง				
	6.4 เครื่องเล่นซีดี 1 เครื่อง	1	เครื่อง				
	6.5 ไมโครโฟน 1 ตัว	1	ตัว				

รายละเอียดแนบท้ายสัญญา

เลขที่ 10/2565

ลงวันที่ 31 เดือน พ.ค. พ.ศ. 2565

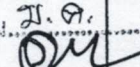
ลงชื่อ  ผู้ว่าจ้าง

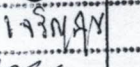
ลงชื่อ  ผู้รับจ้าง

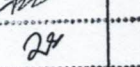
ลงชื่อ  พยาน

ลงชื่อ  พยาน

คณะกรรมการจัดงาน

คณะกรรมการ

ประธานกรรมการ

กรรมการ

กรรมการ

กรรมการ

กรรมการ



บริษัท เอ็ม พาวเวอร์ เซอร์วิส แอนด์ โลจิสติกส์ จำกัด

ลำดับ ที่	รายการ	จำนวน	หน่วย	ค่าจ้าง		รวมเป็นเงิน (บาท)	หมายเหตุ
				ราคา/หน่วย	จำนวนเงิน		
7	6.6 ทีมงาน 2 คน	2	คน				
	6.7 ผู้ควบคุมดูแลไม่น้อยกว่า 1 คน เครื่อง GENERATOR ขนาด 200 kVA พร้อมน้ำมัน วันละ 12,000 บาทจำนวน 10 วัน 120,000 บาท	2	เครื่อง	80,000.00	160,000.00	160,000.00	
	ใช้จำนวน 2 เครื่อง รวม 240,000 บาท เครื่อง GENERATOR ขนาด 150 kVA พร้อมน้ำมันวันละ 8,000 บาท จำนวน 10 วัน 80,000 บาท ใช้จำนวน 2 เครื่อง รวม 160,000 บาท ทีมงาน 1 คน	2	เครื่อง	50,000.00	100,000.00	100,000.00	
		1	คน				
ยอดเงินรวม						2,500,000.00	บาท
ยอดรวมทั้งสิ้น						2,336,448.60	บาท
ภาษีมูลค่าเพิ่ม 7%						163,551.40	บาท
ยอดรวมสุทธิ						2,500,000.00	บาท

รายละเอียดแนบท้ายสัญญา  
 เลขที่ 40/2565  
 ลงวันที่ 31 เดือน มิ.ย. 2565  
 ลงชื่อ *[Signature]*  
 ลงชื่อ *[Signature]* ผู้รับจ้าง  
 ลงชื่อ *[Signature]* พยาน  
 ลงชื่อ *[Signature]* พยาน

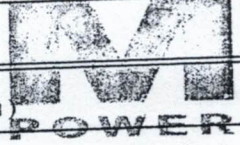

M POWER SERVICE AND LOGISTIC CO.,LTD.  
**M**  
 POWER  
 บริษัท เอ็ม พาวเวอร์ เซอร์วิส แอนด์ โลจิสติก จำกัด

*[Signature]*  
 (นาย สิวะดล ปุณณะรัตน์)  
 ผู้เสนอราคา

คณะกรรมการ  
 คณะกรรมการ  
 คณะกรรมการ  
 คณะกรรมการ  
 คณะกรรมการ



บริษัท เอ็มพาวเวอร์ เซอร์วิส แอนด์ โลจิสติกส์ จำกัด

44/36 โครงการเปรมประชาบุทีก หมู่ที่ 2 ถนนเลียบคลองเปรมประชา ตำบลบางกระสั้น อำเภอบางปะอิน

จังหวัดพระนครศรีอยุธยา 13160 เลขประจำตัวผู้เสียภาษี 0195555000331 (สำนักงานใหญ่)

เบอร์มือถือ 092-405-0407 mpowerservice69@gmail.com

คณะกรรมการ.....

ลงชื่อ.....

ลงชื่อ.....

ลงชื่อ.....

หน้า: ๓

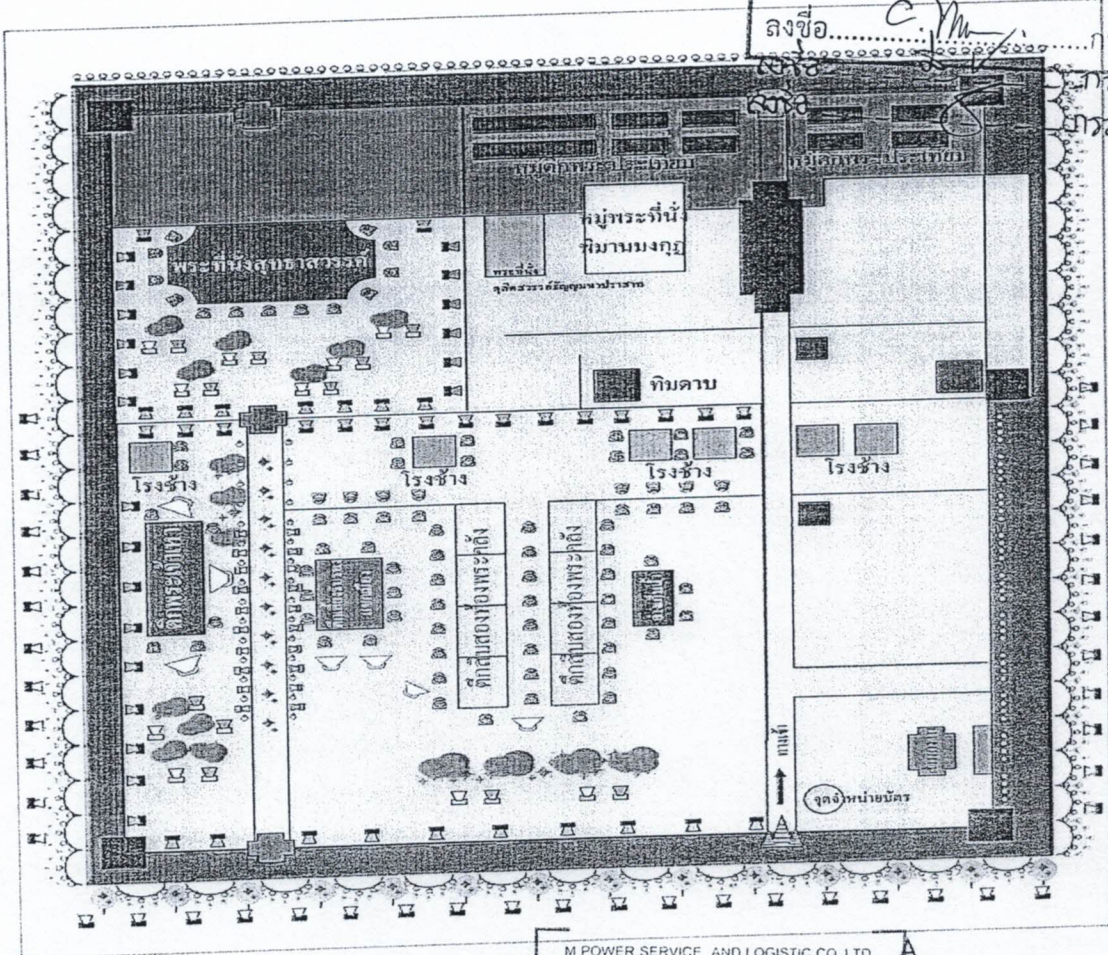

ไฟหยดน้ำ 7 m    ไฟหยดน้ำ 100 m    ไฟปั๊มป์    ไฟฉัตร

รายละเอียดคณบทยอด

สเปคไลท์ LED ขนาดไม่น้อยกว่า 100 วัตต์    ไฟปั๊มป์แบบเส้น

สเปคไลท์ LED ขนาดไม่น้อยกว่า 400 วัตต์    สเปคไลท์ LED 50 วัตต์

เลขที่..... 40/ 2565

ลงวันที่..... 2565

ลงชื่อ.....

ลงชื่อ.....

ลงชื่อ.....

M POWER SERVICE AND LOGISTIC CO.,LTD.

M POWER

บริษัท เอ็ม พาวเวอร์ เซอร์วิส แอนด์ โลจิสติกส์ จำกัด

2565



บริษัท เอ็มพาวเวอร์ เซอร์วิส แอนด์ โลจิสติกส์ จำกัด

รายละเอียดแนบท้ายสัญญา

เลขที่..... จากัด 40/2555

ลงวันที่ 31 เดือน..... พ.ศ. 2555

ลงชื่อ..... ผู้ว่าจ้าง

..... กิ่ง 19/10/19 ผู้รับจ้าง

ลงชื่อ..... พยาน

ลงชื่อ..... พยาน

44/36 โครงการเปรมประชาทุติค หมู่ที่ 2 ถนนเลียบคลองเปรมประชา ตำบลบางกระสัน อำเภอบางบัวทอง

จังหวัดพระนครศรีอยุธยา 13160 เลขประจำตัวผู้เสียภาษี 019555500033 (สำนักงานใหญ่)

เบอร์มือถือ 092-405-0407 mpowerservice69@gmail.com

M POWER SERVICE AND LOGISTIC COL.LTD

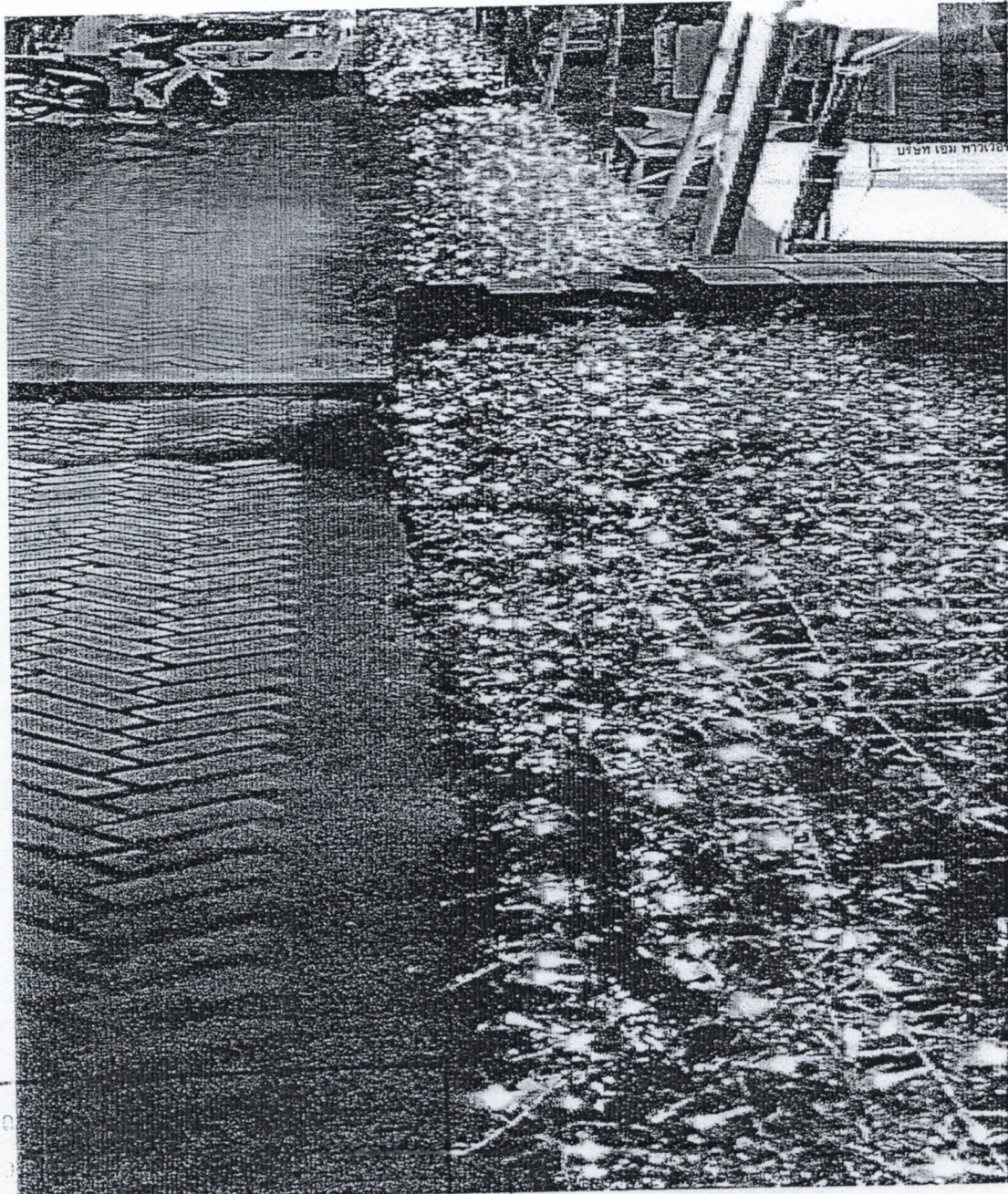

กรณ.....

ลงชื่อ.....

ลงชื่อ..... กรรมการ

ลงชื่อ..... กรรมการ

ลงชื่อ..... กรรมการ



.....

บริษัท เอ็ม พาวเวอร์ เซอร์วิส แอนด์ โลจิสติกส์ จำกัด



บริษัท เอ็มพาวเวอร์ เซอร์วิส แอนด์ โลจิสติก จำกัด

44/36 โครงการเปรมประชาบุทิด หมู่ที่ 2 ถนนเลียบคลองเปรมประชา ตำบลบางกระสั้น อำเภอบางปะอิน  
จังหวัดพระนครศรีอยุธยา 13160 เลขประจำตัวผู้เสียภาษี 0195555000331  
เบอร์มือถือ 092-405-0407 mpowerservice69@gmail.com

รายละเอียดแนบท้ายสัญญา

เลขที่..... 40/2565

ลงชื่อ..... 31 เดือน..... พ.ศ. 2565

(สำนักงานใหญ่) ผู้ว่าจ้าง

ลงชื่อ..... กิ่ง ใจดี..... ผู้รับจ้าง

ลงชื่อ..... พยาน

ลงชื่อ..... พยาน

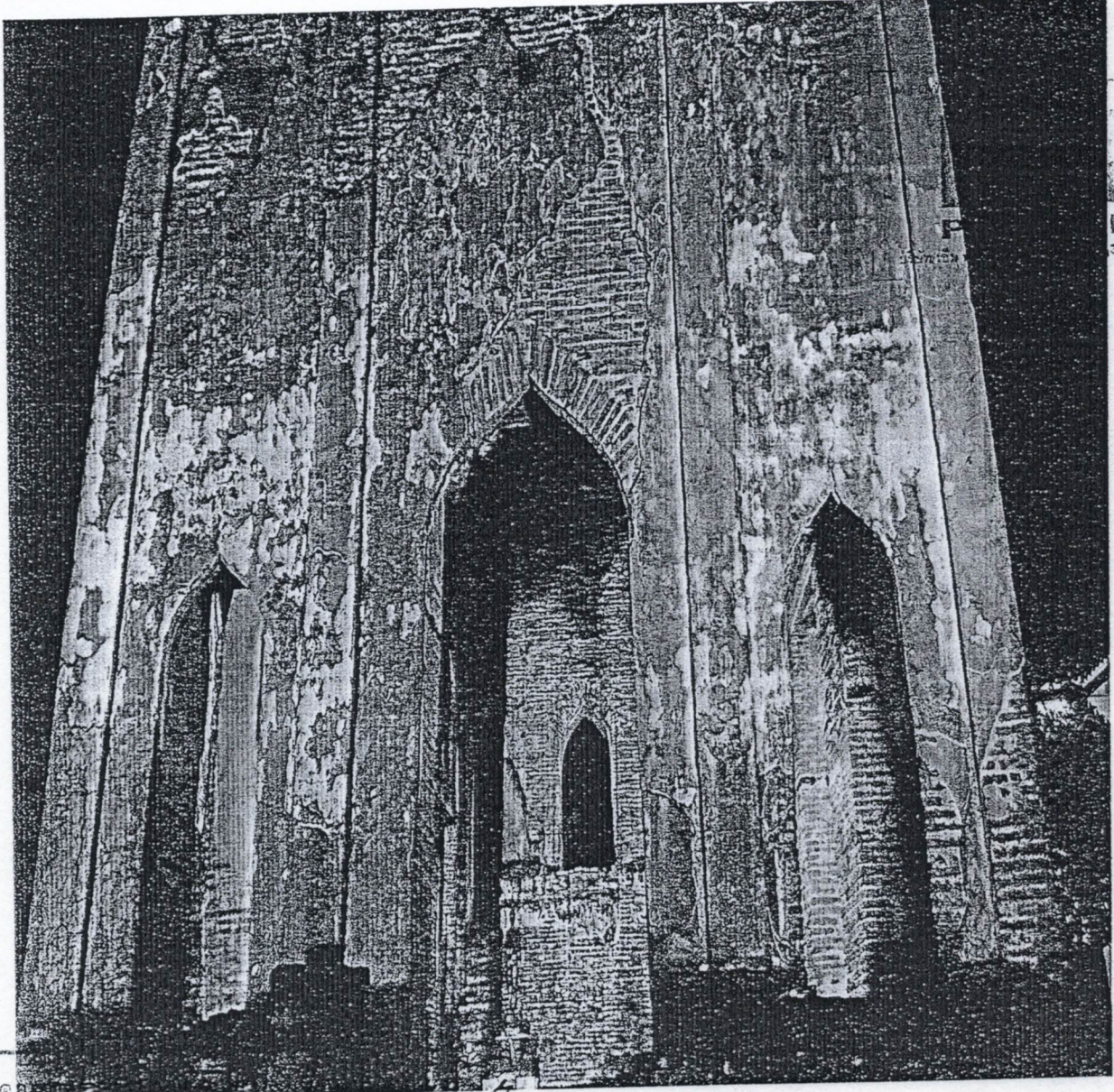

ลงชื่อ..... ประธานกรรมการ

ลงชื่อ..... กรรมการ

ลงชื่อ..... กรรมการ

ลงชื่อ..... กรรมการ

ลงชื่อ..... กรรมการ



Handwritten signature



บริษัท เอ็มพาวเวอร์ เซอร์วิส แอนด์ โลจิสติกส์ จำกัด

44/36 โครงการปรามประชาบุทิด หมู่ที่ 2 ถนนเลียบคลองเปรมประชา ตำบลบางกระเจ็ด อำเภอเมืองปทุมธานี

จังหวัดพระนครศรีอยุธยา 13160 เลขประจำตัวผู้เสียภาษี 0195555000331 (ส่วนใหญ่)

เบอร์มือถือ 092-405-0407

mpowerservice@gmail.com

บริษัท เอ็ม. พาวเวอร์ เซอร์วิส แอนด์ โลจิสติกส์ จำกัด

โลจิสติกส์ จำกัด 40/2565  
 เลขที่..... 31 ..... 2565  
 ลงชื่อ..... ผู้ว่าจ้าง  
 ลงชื่อ..... ผู้รับจ้าง  
 ลงชื่อ..... พยาน  
 ลงชื่อ..... พยาน

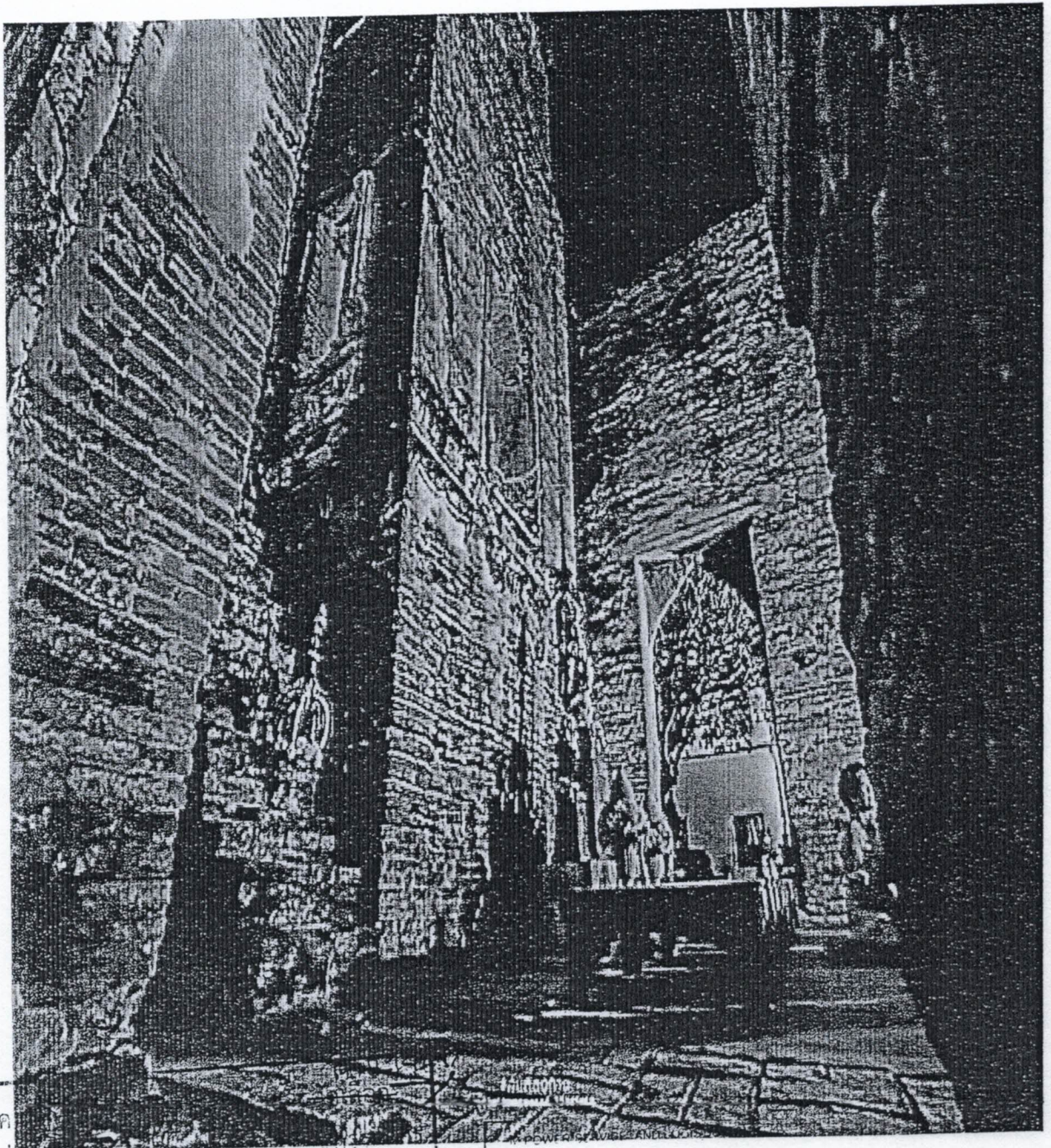

ค  
 ลงชื่อ..... กรรมการ  
 ลงชื่อ..... กรรมการ  
 ลงชื่อ..... กรรมการ  
 ลงชื่อ..... กรรมการ



บริษัท เอ็ม พาวเวอร์ เซอร์วิส แอนด์ โลจิสติกส์ จำกัด

Handwritten signature





บริษัท เอ็มพาวเวอร์ เซอร์วิส แอนด์ โลจิสติกส์ จำกัด

44/36 โครงการเปรมประชาบุทิด หมู่ที่ 2 ถนนเลียบคลองเปรมประชา ตำบลบางที่ระดัง อำเภอเมืองประจวบคีรีขันธ์  
M POWER SERVICE AND LOGISTIC CO.,LTD.

จังหวัดพระนครศรีอยุธยา 13160 เลขประจำตัวเสียภาษี 019553500033

เบอร์มือถือ 092-405-0407 mpowerservice69@gmail.com



รายละเอียดแนบท้ายสัญญา

ฉบับที่ 40/2565

ลงวันที่ 31 เดือน มิ.ย. พ.ศ. 2565

(สำนักงานใหญ่) *[Signature]* ผู้ว่าจ้าง

ลงชื่อ กวีล เจริญกิจ ผู้รับจ้าง

ลงชื่อ *[Signature]* พยาน

ลงชื่อ *[Signature]* พยาน

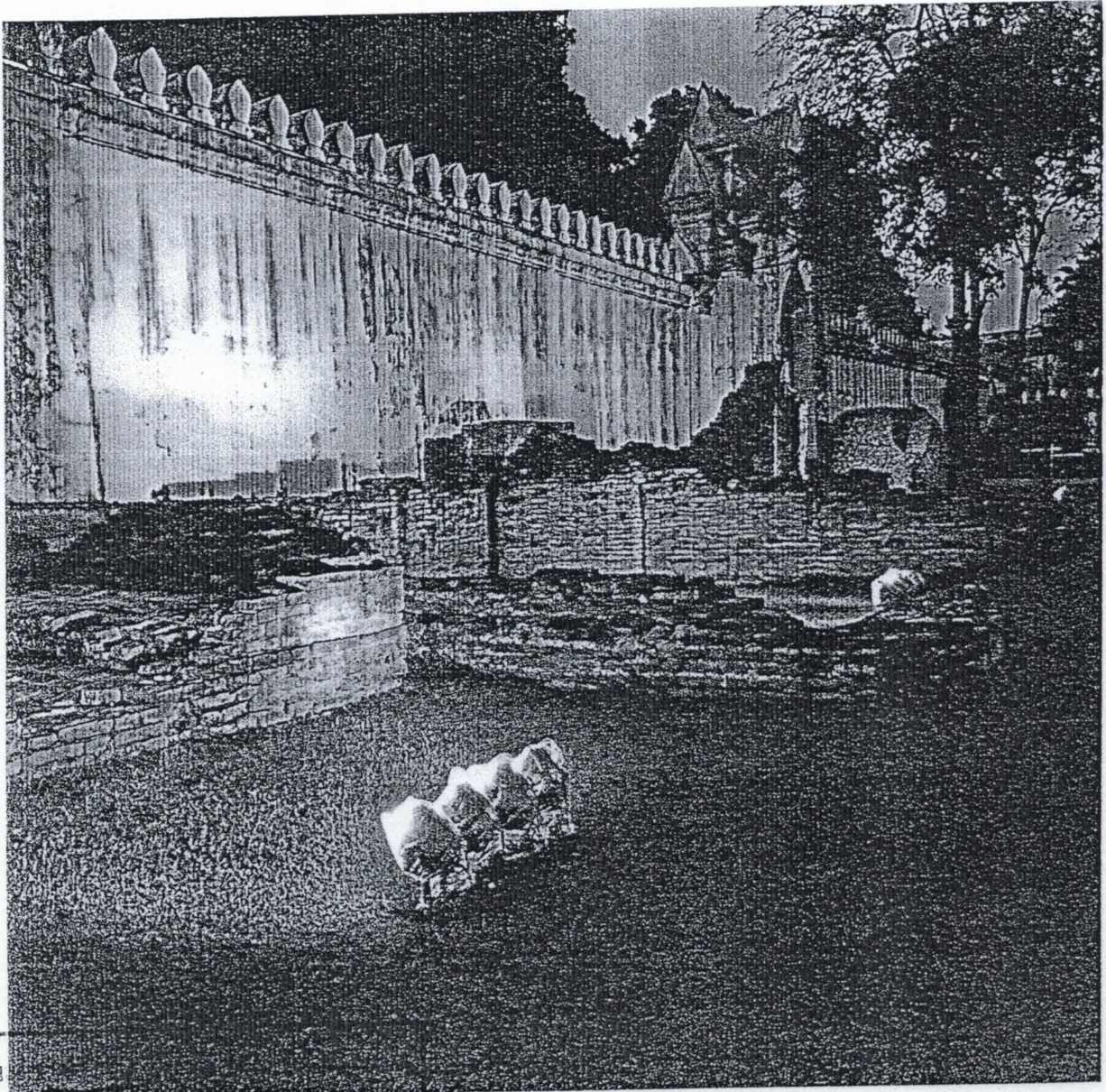

คุณ.....

ลงชื่อ..... ประธานกรรมการ

ลงชื่อ..... กรรมการ

ลงชื่อ..... กรรมการ

ลงชื่อ..... กรรมการ

ลงชื่อ..... กรรมการ



*[Handwritten signature]*



บริษัท เอ็มพาวเวอร์ เซอร์วิส แอนด์ โลจิสติกส์ จำกัด ดียกแบบท้ายสัญญา

44/36 โครงการเปรมประชาบุทิด หมู่ที่ 2 ถนนเลียบคลองเปรมประชา ตำบลบางกระเจ้า อำเภอเมืองปทุมธานี พ.ศ. 2565  
จังหวัดพระนครศรีอยุธยา 13160 เลขประจำตัวผู้เสียภาษี 0195555000331 (สำนักงานใหญ่) กิ่ง ใจผอง ผู้ว่าจ้าง  
เบอร์มือถือ 092-405-0407 mpowerservice69@gmail.com

เลขที่ 20/2565  
ลงชื่อ [Signature] ผู้ว่าจ้าง  
ลงชื่อ [Signature] ผู้รับจ้าง  
ลงชื่อ 24 พยาน



ND LOGISTIC CO.,LTD.  
M  
OWER  
ริค แอนด์ โลจิสติกส์ จำกัด

คุณ  
ลงชื่อ.....  
ลงชื่อ.....  
ลงชื่อ.....  
ลงชื่อ..... กรรมการ  
ลงชื่อ..... กรรมการ  
ลงชื่อ..... กรรมการ

M  
POWER  
บริษัท เอ็มพาวเวอร์ เซอร์วิส แอนด์ โลจิสติกส์ จำกัด

[Signature]



บริษัท เอ็มพาวเวอร์ เซอร์วิส แอนด์ โลจิสติกส์ จำกัด

44/36 โครงการเปรมประชาบุทีค หมู่ที่ 2 ถนนเสียบคลองเปรมประชา ตำบล...

จังหวัดพระนครศรีอยุธยา 13160 เลขประจำตัวผู้เสียภาษี 0195555000331 (สำนักงานใหญ่) กิ่ง...

เบอร์มือถือ 092-405-0407 mpowerservice69@gmail.com

โลจิสติกส์ จำกัด แผนบท้ายสัญญา

เลขที่..... 10/2565

ลงชื่อ..... ผู้ว่าจ้าง

ลงชื่อ..... ผู้รับจ้าง

ลงชื่อ..... พยาน

ลงชื่อ..... พยาน

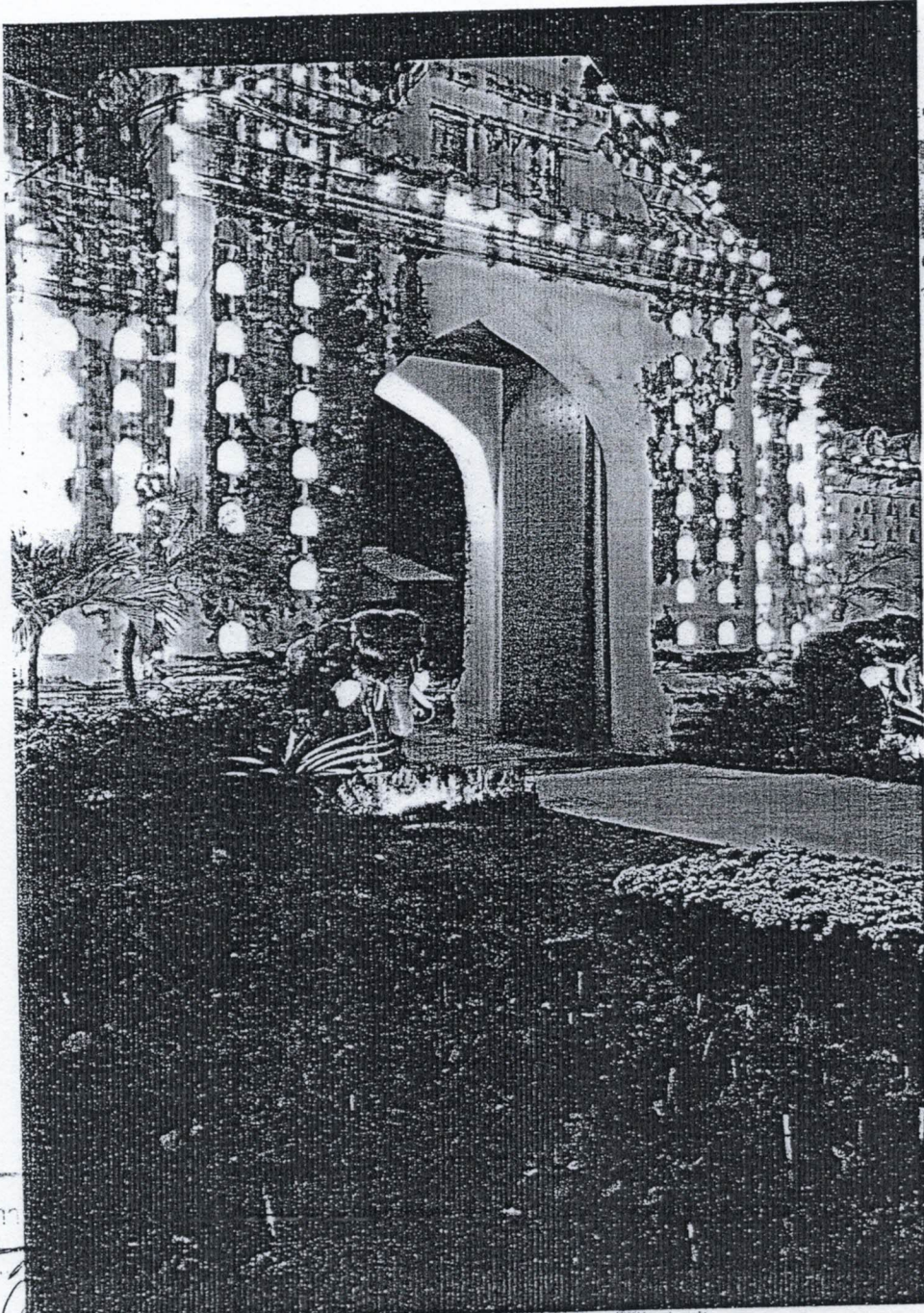

SERVICE AND LOGISTIC CO.,LTD

**M**

**POWER**

อวอร์ เซอร์วิส แอนด์ โลจิสติกส์ จำกัด

คณะกรรมการ

ลงชื่อ.....

ลงชื่อ.....

ลงชื่อ..... กรรมการ

สำหรับ..... กรรมการ

สำหรับ..... กรรมการ

**M**

**POWER**

บริษัท เอ็ม พาวเวอร์ เซอร์วิส แอนด์ โลจิสติกส์ จำกัด

*[Handwritten signature]*



บริษัท เอ็มพาวเวอร์ เซอร์วิส แอนด์

โลจิสติกส์ จำกัด 10/2565  
 เลขที่.....  
 ลงวันที่ 31 ธันวาคม 2565  
 ผู้ว่าจ้าง.....  
 (สำนักงานใหญ่) กาล เจริญสุข ผู้รับจ้าง  
 ลงชื่อ.....พยาน  
 ลงชื่อ.....พยาน

44/36 โครงการเปรมประชาบุทีค หมู่ที่ 2 ถนนเลียบคลองเปรมประชา ตำบลบางกระสัน อำเภอเมืองปทุมธานี  
 จังหวัดพระนครศรีอยุธยา 13160 เลขประจำตัวผู้เสียภาษี 0195555000331  
 เบอร์มือถือ 092-405-0407 mpowerservice69@gmail.com

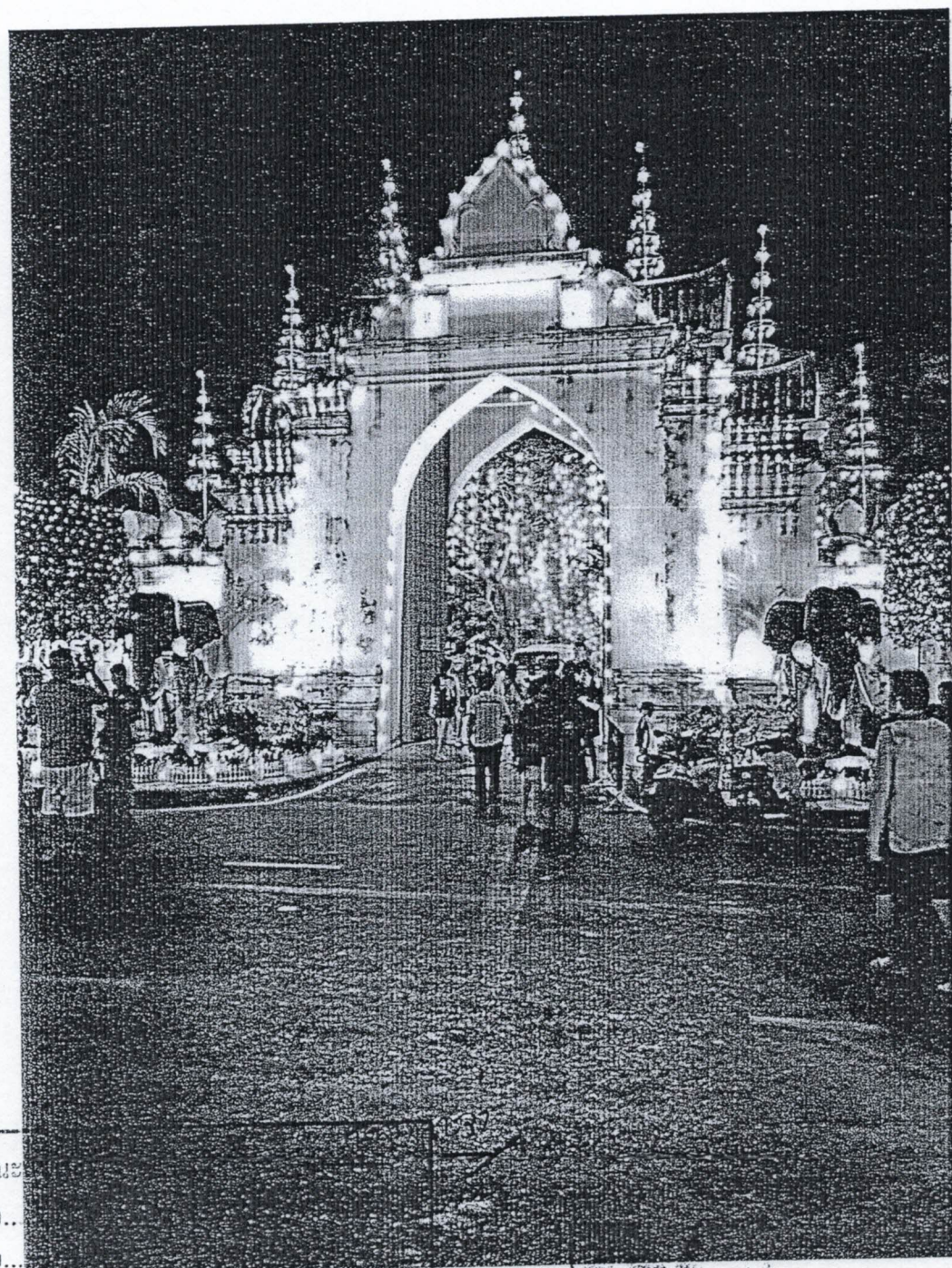

ER SERVICE AND LOGISTIC CO.,LTD.  
**M POWER**  
 ม พาวเวอร์ เซอร์วิส แอนด์ โลจิสติกส์ จำกัด

คณะ.....  
 ลงชื่อ.....  
 ลงชื่อ.....  
 ลงชื่อ.....กรรมการ  
 ลงชื่อ.....กรรมการ  
 ลงชื่อ.....กรรมการ

**M POWER**  
 บริษัท เอ็ม พาวเวอร์ เซอร์วิส แอนด์ โลจิสติกส์ จำกัด

Signature



บริษัท เอ็มพาวเวอร์ เซอร์วิส แอนด์ โลจิสติกส์ จำกัด แบบท้ายสัญญา

44/36 โครงการเปรมประชาบึงค หมู่ที่ 2 ถนนเลียบคลองเปรมประชา ตำบลบางกระสั้น อำเภอบางปะอิน จังหวัดพระนครศรีอยุธยา 13160 เลขประจำตัวผู้เสียภาษี 019555500033 เบอร์มือถือ 092-405-0407 mpowerservice69@gmail.com

เลขที่..... 40/2565

..... 31 มิ.ค. 2565

ลงชื่อ..... ผู้ว่าจ้าง

(สำนักงานใหญ่) กิ่ง 19/10/64 ผู้รับจ้าง

ลงชื่อ..... พยาน

ลงชื่อ..... 24 พยาน

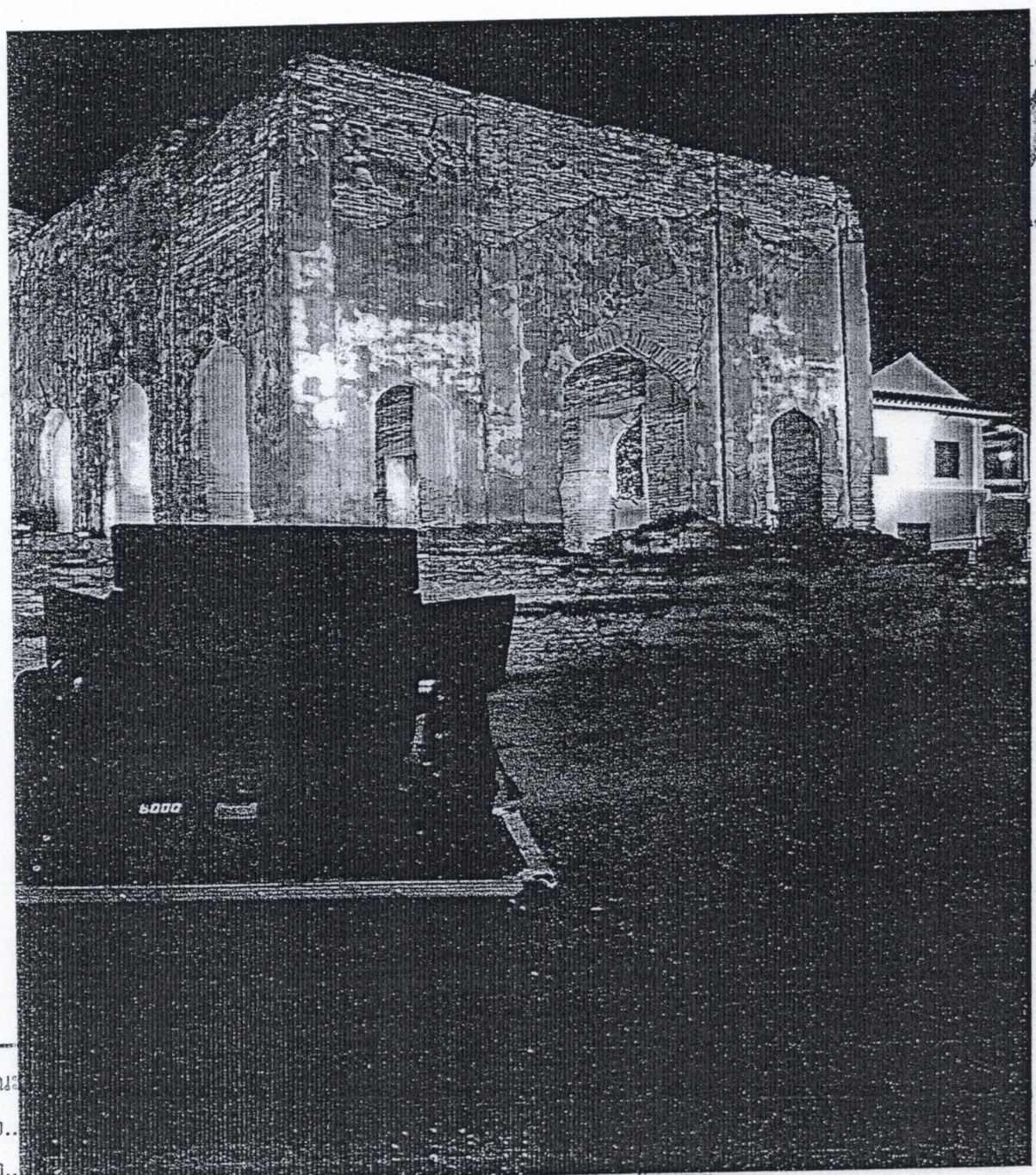

LOGISTIC CO.,LTD.  
ER  
อนค โลจิสติก จำกัด

คุณ.....

ลงชื่อ.....

ลงชื่อ.....

ลงชื่อ.....

ลงชื่อ..... -กรรมการ

ลงชื่อ..... -กรรมการ

ลงชื่อ..... -กรรมการ



Handwritten signature or stamp



บริษัท เอ็มพาวเวอร์ เซอร์วิซ แอนด์ โลจิสติกส์ จำกัด 40/2565

44/36 โครงการเปรมประชาบุ๊ค หมู่ที่ 2 ถนนเสียบคลองเปรมประชา ตำบลบางคูรัด อำเภอบางประโคน

จังหวัดพระนครศรีอยุธยา 13160 เลขประจำตัวผู้เสียภาษี 0195555000331 (สำนักงานใหญ่)

เบอร์มือถือ 092-405-0407 mpowerservice69@gmail.com

รายละเอียดแบบท้ายสัญญา

ลงวันที่ 31 เดือน ตุลาคม 2565

ผู้ว่าจ้าง

ลงชื่อ วัลลภ เจริญชัย ผู้รับจ้าง

ลงชื่อ 6 An พยาน

ลงชื่อ 2x พยาน

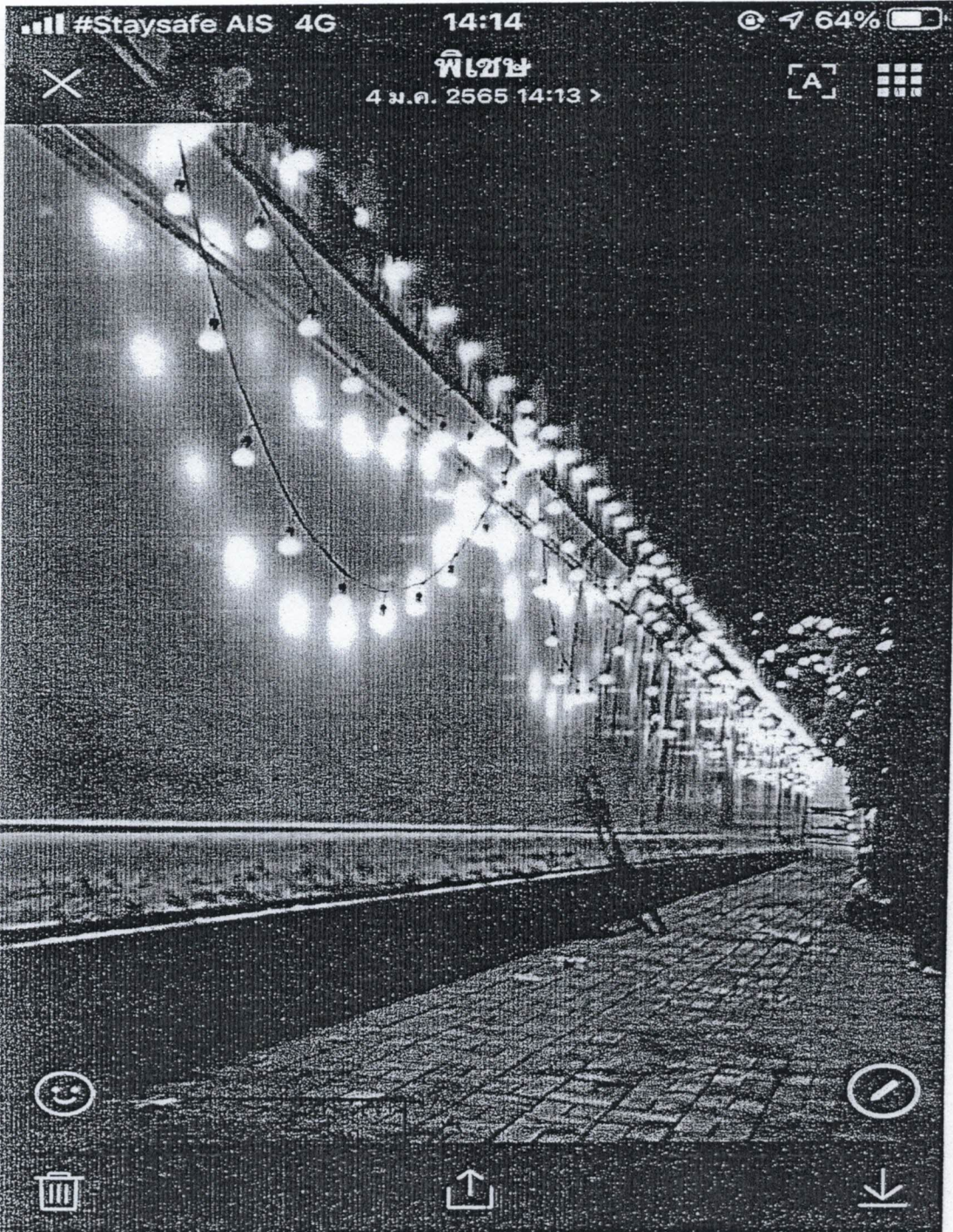

คค

ลงชื่อ

ลงชื่อ

ลงชื่อ..... C.Ym.....กรรมการ

ลงชื่อ..... กรรมการ

ลงชื่อ..... กรรมการ



22.00 26.00.21



บริษัท เอ็มพาวเวอร์ เซอร์วิส แอนด์ โลจิสติกส์ จำกัด

44/36 โครงการเปรมประชาอนุทิศ หมู่ที่ 2 ถนนเลียบคลองเปรมประชา ตำบลบางกิโละ อำเภอบางปะอิน จังหวัดพระนครศรีอยุธยา 13160 เลขประจำตัวผู้เสียภาษี 0195555000331 เบอร์มือถือ 092-405-0407 mpowerservice69@gmail.com

รายละเอียดแนบท้ายสัญญา  
 วันที่ 40/2565  
 ลงวันที่ 31 เดือน 11 ปี 2565  
 (สำนักงานใหญ่) ผู้ว่าจ้าง  
 ลงชื่อ วัล เหมมา ผู้รับจ้าง  
 ลงชื่อ 69 พยาน  
 ลงชื่อ 24 พยาน

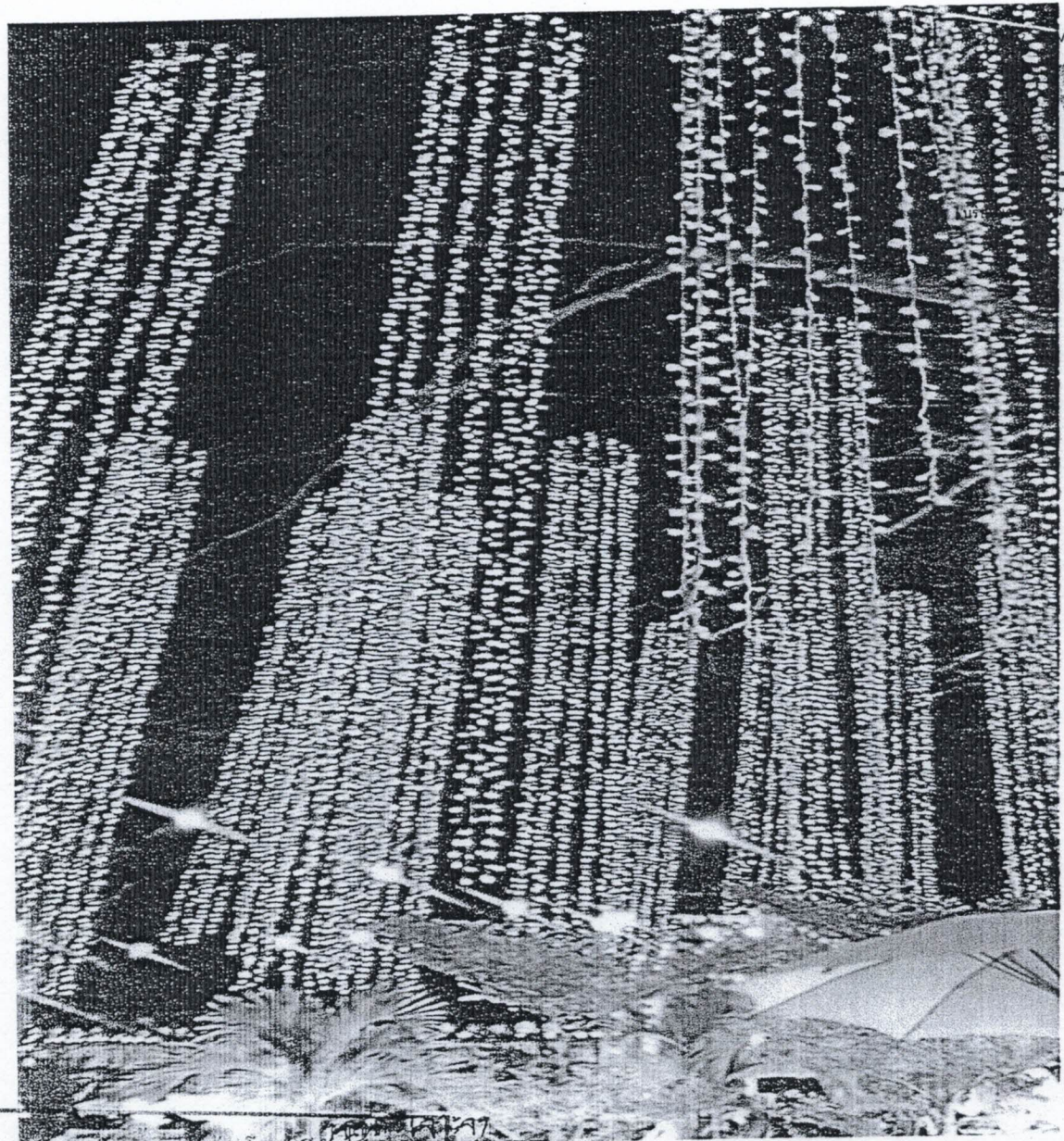

SERVICE AND LOGISTIC CO.,LTD.  
**M POWER**  
 เอ็มพาวเวอร์ เซอร์วิส แอนด์ โลจิสติกส์ จำกัด

คุณ.....  
 ลงชื่อ..... กรรมการ  
 ลงชื่อ..... กรรมการ  
 ลงชื่อ C.M..... กรรมการ  
 ลงชื่อ..... กรรมการ  
 ลงชื่อ..... กรรมการ

M POWER SERVICE AND LOGISTIC CO.,LTD.  
**M POWER**  
 เอ็มพาวเวอร์ เซอร์วิส แอนด์ โลจิสติกส์ จำกัด

*Don Inward*



บริษัท เอ็มพาวเวอร์ เซอร์วิส แอนด์ โลจิสติกส์ จำกัด

รายละเอียดแนบท้ายสัญญา  
 เลขที่.....  
 ลงวันที่ 31 เดือน มิ.ค. พ.ศ. 2565  
 ลงชื่อ..... ผู้ว่าจ้าง  
 (ผู้รับจ้างในวง) วิล ใหญ่... ผู้รับจ้าง  
 ลงชื่อ..... พยาน  
 ลงชื่อ..... พยาน

44/36 โครงการเปรมประชาบุตึก หมู่ที่ 2 ถนนเลียบคลองเปรมประชา ตำบลบางกระสัน อำเภอบางประจันต์

จังหวัดพระนครศรีอยุธยา 13160 เลขประจำตัวผู้เสียภาษี 0195555000331 (สำนักงานใหญ่)

เบอร์มือถือ 092-405-0407 mpowerservice69@gmail.com

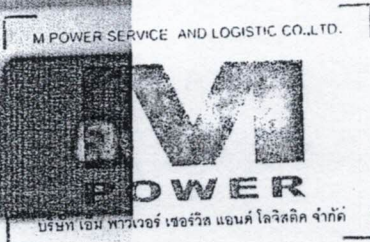

คุณ.....  
 ลงชื่อ.....  
 ลงชื่อ.....  
 ลงชื่อ..... กรรมการ  
 ลงชื่อ..... กรรมการ  
 ลงชื่อ..... กรรมการ

M POWER  
 บริษัท เอ็ม พาวเวอร์ เซอร์วิส แอนด์ โลจิสติกส์ จำกัด  
 2020/03/31